Контрольный экземпляр

Массе а мехкий пролетареш, вIашагIкхета!

СЕРДАЛО

СОВЕТСКИ СОЮЗА КОММУНИСТИЧЕСКИ ПАРТЕ НОХЧ-ГIАЛГIАЙ ОБКОМА, НОХЧ-ГIАЛГIАЙ АССР ЛАКХЕХЬАРЧА СОВЕТЕИ МИНИСТРИЙ СОВЕТЕИ ОРГАН

«СВЕТ» Орган Чечено-Ингушского обкома КПСС, Верховного Совета и Совета Министров ЧИАССР

Газет арадувл 1923 шера денз ★ ЕРА, 12 АПРЕЛЬ, 1990 ШУ. ★ № 43 (7857). ★ Мах 3 кеп.

Принципиальни ларда тIа барт чIоагIбара

КПСС Центральни Комитето мехка коммунисташка яздаь гуччахьара письмо

Новкъостий коммунисташ!

Ер письмо шуга яздайта КПСС XXVIII съезд хилалехьа обществе а партех а чакхъюлача чоалханеча, вIашдухьаленаш йолча процессаша.

Мехка хулача кIоаргтача хувцамаша, цунна хьалхашка эттача нрача проблемаша къаьстта лоархIам лакхбу съезда. ХIаьта Iалальмате дуккха хIама тийша да вай партнйни форума еча кийчонах, малагIа уйла, малагIа идейни ганзи политически активи йолаш коммунисташ цунна накъаболхаш хиларах.

ХIанз партнйни организацешка, кепайоазон тIа чIоагIагIа яржаш латт Центральни Комитето кийчъяь йола парте XXVIII съезда йолча Платформа а цун кердача Устава а проекташ ларде латта съезда хьалхара дискусен.

Авторитарно - бюрократически система хаьдда дIайоаккхаш, гуманни, демократически социализмагахьа, эффективни планово - рыночни экономикагахьа, правовн пачхахьалкхенгахьа, Советски Федерацин керда яккхаргахьа, вахара доагIаш дола хьалаш халкъа хьадаргахьа, «шийла тIом» дIабаккха таро хулийташ йолча кердача арахьара политикагахьа дерзаро таро хулийтаргьа мехка эшшача оагIорахьа ресурсаш тIаерзае — уж КПСС ЦК Платформа проекта тIара перестройка маIан хьахьоккаш йола положенеш партни халкън вIашн кхотадара беркате кIийле я.

Шерра а паргIатта а дискусси еча хана проекташ хьаллоацаш санна, царна критика а ю, цхьайолча хана нра а еш, тоадараш, тIатохараш, нийсдараш юкъехкухь, альтернативни варианташ уттаю. ТIатеIIа болх беш латт КПСС Платформен Устави тоадара гIулакх дергдолаш мел дар вIашагIтохара а цун анализ ярI а.

Дискуссе хьахьох парте а обществе а хIанз йолаш йола дуккхача тайпара уйлаш позицеши, социально-политически сфере кхохкам оттара, экономикерча кризисни явленешта, къамашта юкъерча гIулакхашкарча конфликташта, сепаратистски тенденцешта, зуламаш дукхагIа хулаш хилара, дисциплинен порядоки мел ялара нах чIоагIа сагота болга гучадоах.

Гласноста, демократе, паргIатта уйлаш е йиш хилара хьалашка вайцига бакъахьара хIама а хинна дIаэттад политически уйлаш позицеш шерра спектр хилар. Шиш кулгалдара лоархIам законагIа чIоагIбаь хинначара юхаяьннача КПСС-о гIулакхаца дIахьекхад ше гуччахь, уйлаш цIена йолаш идеяй яхь лелаеш йолга.

Цунца цхьана Центральни Комитето теркал ца деш дита йиш йоацаш лерхI белтгалча наха ше лаьцача стратегически нахьа тIара парте юстара якха, хIаьта из де вIашгIехьа ца даьлча — из йохаргIолаш провокаци е гIерташ леладу гIулакхаш.

Из деш да аьттехьара санна, аьрдехьара а. Цхьабараша перестройка харц ю, из обществон партин «либерально - буржуазни хувцаилар» да, ала гIерташ. Вокхар, антисоциалистически низех дIа а бетталуш, Октябрьски революци якхар трагически гIалат да, яхаш кхайкаду, капитализм юхаоттае тIахьех. ЦIенхаштта кхерам ба националистическин шовинистическин уйлаш хилар, сепаратистски гIулакхаш долаш хилар. Из деррига белтала Iатъаьш да партена а.

Коммунисташа нийса белгалдоах дуккхача партийни структурашка консерватизм, уйлай а гIулакхий а догматизм йолаш хилар, нахаца къамаьл де, царга ладувгIа, цар яхар кхетаде, из хьаде ца хоьш хилар. Цу деррига партена кIезига зе дац. ДегIаухача общества хIанзара тенденцеш, бокъонца йола демократи, гласность гIулакхаца чIоагIъе эшаш хилар, керттерча даьлъе сага терко е езаш хилар ца лархIар — из политически вахаре геттара юстара нийсвалар да. Сталинизмахи сеца лаьттача шерехи юхедисар кхы цIакхха тIа ца эдар — из КПСС вахаре чIоагIа лоархIаме да.

Кхы кIезигагIа йоацаш сагото яйт цхьаболча КПСС членаша перестройка байракха кIал партена духьала псевдорадикальни позицеш тIара къовсам дIаболабаро. Шоаш «леррагIа дIаболхаш бола демократаш ба», цаIаш мара хила ца тарлу овлангара хувцамаш хьаллоацараш ба, яхаш дIанхайка а деш, уж тIагIерг КПСС идейни а организацеонни а кIийленашта, хIаьта царех цхьабараш гуччахьа Ленин, ленинизм бIехьъе гIерт. Цу даьлъе шоашта теркам тIаоз «демократически платформа» оалачоа гонахьа гулбеннараша леладеча гIулакхаша.

Дагадохийт: КПСС ЦК проекта тIа да альтернативни проекташка кхаччалца предложенеш тела хьех, аьнна. Цхьанна тайпара бехк бе йиш яц парте члений группас шийна хетар белгалдахкхад, аьнна. Цул совгIа, кхетаде йиш я «демократически платформаеп шиш текста тIа шоаш обществера, партера ситуацена цIенхаштта сагота хилар, хьадда из хувца гIортара тIехьа хилар хьахьокха хьажар, дуккхабараша раьза болаш тIаэш из ира критически маIан дола документаш.

Цхьабакъда, мадарра аьлча «демократически платформа» парте стратегин тактикен оттаева конструктивни дакъа юкъедахьа гIерташ. Цу тIа тахан общества чIоагIа дагадоахкача принципиальни дешашта жоп лаш, экономика, социальни сфера, къамашта юкъерча отношеней, арахьарполитически балха даькъе хьадда предложенеш телаш.

ДIадахачун а таханарчун а цIенхаштта них бара, цкъарчоа, перестройка радикальни маIан дала гIерт, аьнна, хетача лозунгашта тIехьашка «демократически платформа» авторий уйлашка да, вай партех цхьаккха форма йоаца ассоциайн яр, фракцентен группаштен шоай безам бар де паргIато а луш, вешта аьлча, практически из йохаяр.

ХIаьта цу лостамагIа шерра пропагандистски а организаторски а болх дIаболабаьб. Из оагIув хьаллоадараша регистраци еш латт, центре а цхьаболча регионашка а координацеонни советаш хьаьй, моттагашка эмиссараш дIаухийт. Иштта КПСС-х тийна йоапа материальни база хьаярах дола дош оттадаьд. Из КПСС чура шин даькъа екъа гIертийга, политически арена тIара из дIаяккха гIертийга да.

Мадарра аьлча, цунга вуташ да парте федералистски структура хьае гIортар, къаманга хьежка коммунисташ шоайла хийра а баьха, дIа-са бекъа гIортар.

Тхо парти шин даькъе екъара духьаьна, партийни мугIараш кхотадара тIехьа да.

Уж а вожаш а проблемаш кхетаева, перестройка дехкараш оттадеча бе-бе уйла хилар, нагахьа санна, уж парте идейно-теоретически а организацеонни а кIийленашта духьала беце, из массе оагIорахьа дувца йиш йола хIама хила а йиш я, хила а деза, цхьабакъда, парте шин даькъа екъара дола бахьан хила йиш яц. ХIара коммуниста таро лу съезда хьалхарча дискуссешка дакъа лаца, шийна хетар ала, шиш уйлаш тIа латта, уж чакхъяха хьажа. КПСС Платформа а Устава а проекташ моллагIча предложенештен тIатохараштен йийла я. Социалистически хоржама довзошка тайп-тайпарча хетарий хьаькъалеча синтеза наькъашца мара хьае йиш яц парте а мехка а кхоане белгалйоаккхаш йола коммунистий цаI йола платформа.

КПСС ЦК-с юххьанцарча партийни организацей теркам тIаоз съезда хьалхарча дискуссей хьинар айде дезаш хилара, из айхха общества эргаяккхара процессашца, практически гIулакхашца ювза езаш хилара. МайрагIа вIашкадухьалъуттае тайп-тайпара уйлаш, юха а ца тетташ, хIара конструктивни уйла лораеш хьаллаца, хIаьта цунца цхьана идейни кегаратте идейни ловзаратте никъ бежка беза. Коммунистий бокъо яц политически амбицеш мара кхы хIама кIал доацача доккхийча къамаьлашкеи даьссача хабарашкеи шоаш Iехабайта.

ХьатIаэттад, паргIатта дискуссеи елга дIа а ца доаккхаш, цун конструктивни юхьнг чIоагI а еш. къовстаде деза гIулакх тIателIа толхаде гIертача, КПСС юкъе организацеонни кийтъяь фракцеш хьаеча, советски халкъа бакъ социалистически хоржам харцахьа ба яхача, шоай уйлашцеи оамалашцеи, мадарра аьлча, шоаш партена юстара бакъача парте членашцара къамаьл миштта хила деза ха. Бокъо йий уж саина бола нах КПСС мугIарашка бита?

Из хаттар оттадаьд политически дегIаахара логико, хIаьта цунна жоп дала деза коммунистаца, партийни организацешеи цар комитеташеи.

Партеца къовсам лоаттабара наькъ тIа баьнарашца къастар дан из IоцIенъяр, кхыча тайпара уйлаш яраш тоIабар да. Из фракционни группировкай организаторашта духьала тIадерзадаь хила деза. ТIакха псевдореволюционни къамаьлашка баьннача партен обществен хулаш латта процессаш шийса кхетае ца мегаьча коммунистех лаьца аьлча, уйхаза цхьа хIама да де дезаш — тулабаьча, шекболча наха юкъе парте политика нийса хилар дIахойташ бу кхетама болх чIоагIбар.

КПСС XXVIII съезд хила кхаь беттал кIезигагIа ха йисай. Духьача парторганизацешка болабеннаб отчеташ хоржамаши де, юкъарапартийни форуме, конференцешка бахийта кандидаташ уттабе. Лоархiаме да съезда делегаташ тешамеча коммунистех, инициатива йолаш, творчески, нравственно дIена, партена, шиш халкъа, вай социалистически Даьхенна хьалхашка, общество революционин эргаяккхара кхела тIехь шоаш чIоагIа бехкгокхаме болга кхетадеча нахах харжар.

Вай — принципиальни кIийлен тIа партийни мугIараш кхотадара тIехьа, массанена юкъе цхьоагIо хилара тIехьа, перестройка, демократически, гуманни социализма уйлаш еза лоархIачарна тIехьа да.

Вай — КПСС XXVIII съезд вахар эргадаккхаран тоадаран съезд хилийтара, партена керда низаши керда хьинари лургдола съезд хилийтара тIехьа да.

КПСС ЦК Политбюро

КПСС ЦК Политбюро хьежар парте XXVIII-ча съездага йолча КПСС ЦК Платформаи КПСС Уставен проекташ ювцаш съезда хьалхарча дискуссешца дувзаденнача дешашка. Белгалдаькхар, парте а обществе а дискуссеш лакхача боараме, пайдане, дуккхача проблемаех дола бе-бе дешаш вIаший тардеш чакхъювлилга, хIаьта цар, уж партийни документаш кхы а тоадара маьхе а тайп-тайпара а материал лулга.

Цунца цхьана дуккха коммунисташ, партийни организацеш чIоагIа сагота я цхьаболча КПСС членаша мамогга дискуссеш конструктивни харша чура а яьха фракционни къовсама наькъ тIа яха гIерташ, парти шин даькъа екъа гIерташ хиларах. Цу тайпарча гIулакхашта никъ бехка партийни мугIараш вIаший кхотадара тIахьеха деза ха хьаэттай.

КПСС ЦК членашца, КПСС ЦК членалла кандидаташца, КПСС Центральни ревизионни комиссе членашца дага а даьнна, союзни республикай Компартей ЦК, парте крайкомий, обкомий секретарашта хетар теркал а деш, КПСС ЦК мехка коммунисташка «Принципиальни кIийлен тIа консолидацена тIехьа» яха гуччахьара письмо кийчдаьд, из непайоазон тIа арадоаккхаш да.

Президентски совета заседани

9 апреле СССР Президента М. С. Горбачева председателал а деш Президентски совета заседани хилар, цига хьежар Литовски ССР-е а цу республикана гонахьа а эттача хьалага. Белгалдаькхар, СССР Президента Кхайнарала республика Лакхехьарча Совето денна жоп конструктивни па хилар, цо из проблема къоастаяра реальни наькъаш хьа ца деллаш хилар, мадарра аьлча, гIулакх къоастаде таро лургйола оагIув юкъера йоакхаш хилар. Литвай хIанзара кулгалхой шоай антиконституционни гIулакхашца, боьъонга диллача доагIаш доаца де дезараш чакхдахарца кризисера арадовлара никъ бехк, республикера хьал чоалхане дерзаду, хIаьта, цунах бола бехктокхам царна тIабуж.

Президентски совета членаша СССР халкъа депутатий кхоалагIча Съезда мандат кулге а лувцаш вывод йир СССР Конституци, республике а бIарча мехка а бахача наьха хьашташ лорадара тIадерзадаь дола экономически, политически, кхы лостам бола гIулаиахаш де дезаш хиларах.

(ТАСС).

Перестройка новкъа цхьана гIоргда

Советски кагнрхой перестройка котъяларца чIоагIа хьаштдолаш ба. ХIанз дналога ха я, цудухьа социалистически Даймехка кхоане шоай белаж тIа хьатIаэца езача ноахало деш дола къамаьл кIоарга чулоацам болаш а авторитетни а да. Коммунистически парте цунца шийна нийсса а лоархIаш къамаьл делга хьалхадоаккх. 10 апреле ВЛКСМ XXI съезда делегаташа Москве вIашагIкхийтар СССР Президент, КПСС ЦК Генеральни секретарь М. С. Горбачев. Цо советски комсомола духхамиллионни отряда викалашта хьалхашка къамаьл дир. ВIашагIкхетаре дакъа лоацаш бар В. А. Медведев, Г. П. Разумовский, А. Н. Гиренко, Ю. А. Манаенков, Е. С. Строев, Г. И. Усманов, Н. Т. Фролов.

* * *

Съезда делегаташа В. И. Ленина Мавзолейна юхе венок йиллар. Церемоне дакъа лоацаш вар М. С. Горбачев.

(ТАСС).

ВIАШАГIЙОХКАШ ЛАТТ IАЬДАЛА ОРГАНАШ

Республике вIашагIйохкаш латт Iаьдала моттигера органаш. Керда хержача депутаташа районни сессешка херж Советий а исполнительни комитетий а кулгалхой,

Ленински райсовета председателалла хержав КПСС райкома хьалхара секретарь **Р. М. Таштамиров**, исполкома председателалла — **А. В. Измайлов**, хьалха исполкома секретарь хиннар. Октябрьски райсовета исполкома председателалла хержав **А. А. Омаев.**

Старопромысловски райсовета председателалла хержав парте райкома хьалхара секретарь **Х. М. Дзейтов**, исполкома председателалла **А. С. Камнев**, председателя заместитель хиннар. Веденски райсовета председателалла хержав **Д. И. Элесов**, исполкома председателалла — **Х. М. Дебяров**, хьалха парте райкома секретарь хиннар.

КПСС Грозненски райкома хьалхара секретарь **Х. М. Витушев** хержав халкъа депутатий районни Совета председателалла, хIаьта **С. - А. А. Сангариев**, хьалха парте райкома шоллагIа секретарь хиннар. — райисполкома председателалла. Шатойски районе КПСС райкома хьалхарча секретарах **С. З. Мусостов** райсовета председатель ваьв, хIаьта председателя заместитель хиннача **В. Х. Хаджимурадов** — райисполкома председатель.

КПСС Шелковски райкома хьалхара секретарь **П. Г. Коломенский** районни Совета председателалла хержав, хIаьта райисполкома председателалла — парте райкома шоллагIа секретарь хинна **З. А. Бузуркаев**. Гудермесски горсовета председателалла хержав **Х. С. - С. Садыков**, хIаьта горисполкома председателалла — хьалха Джалкински юртсовета исполкома председатель хинна **Д. Б. Абдурахманов**.

Малгобекски горсовета председателалла хержав КПСС горкома хьалхара секретарь **А. И. Алмазов**, хIаьта горисполкома председателалла — хьалха Малгобекски УТТ начальник хинна **Е. А. Червов**, КПСС Ножай - Юртовски райкома хьалхара секретарь **В. Е. Гужва** райсовета председателалла хержав, хIаьта хьалха райфинотдела заведующи хинна **Д. А. Албеков** — райисполкома председателалла, Шалински райисполкома председателалла хержав хьалха «Агропромстрой» Шалински ПМК начальник хинна **Б. С. Джамалханов.**

ЛаьрхIар кхоачашду

Карара шу цхьаьда халонаш вийслуш дIадоладаьдар Сунженски района «Победа» яхача колхоза хьайбаш леладераша. Цхьабакъда, денгара денга лакхлора цар хьокхаваш. ХIанз, шийтталлагIча пятилетка тIехьхьарча шера хьалхара квартал чакхъяьлча, дика гуш да цу боахама фермай болхлой хьинар айденна къахьегаш болга.

Этгара хьалхара дош ала деза паччахьалкхенга шура йохкарах. Шера хьалхарча кхаь бетта из дIачуяла езар 345 тонн. хIаьта дIачченнар 470 тонн совгIа хилар. ХIара дийнахьа йоагIачул цхьа тонн дукхагIа шура дIаяхнитай укхазара дояркаш заводе.

Дагабохийта лов соахка март болалуча деношка хинна хьокхам Из хIаначул бархI тонн гаргга лохагIа бар. Долче, массе оагIорахьа лоархIабаьб укхазара дояркаш шозшта хьалхашка латтача декхарех.

ПланагIа дIабахача кхаь бетта колхозо дохка дезар 90 тонн дулх. Соахка низткъа мара кхоачашдаьдацар из чоалхане декхар. Укх шера колхозхоша паччахьалкхенга декхад 112,6 тонн дулх.

— Шура йохкара оттадаь квартални декхар оаха кхоачашдир кхалнаьхь цIей — 8 Марта хьатIакхачале, — аьлар колхоза партхома секретара В. Брынькос.

Дика продукци— дукхагIа валюта

Укх тIехьхьарча шин шера цу девизагIа болх беш я СССР 50 шу дизара цIерагIа Грозненски химзавода коллектив.

Кхайле яц, вай даймехка промышленноста хьаеш йолча продукце боарам доазол дехьарчул дикка лохагIа болга, цудухьа, из дегIадаьхкача капиталистически мехкаша дIаэцац. ХIаьта, доазол дехьара эгтара кердагIйола оборудовани, аппаратура, хIаьта иштта, прогрессивни технологи эцара валюта эш.

Цунца химзавода коллектива дика кхетаду экспорта боарам лакхбар шоай продукце дикал тоаярах тийша долга. Цудухьа тIехьхьарча шин шера цхьаккха тайпара гIар ца еш, бахьанаш ца доахаш шоай продукце дикал тоаяра кхы тIа къахьегаш ба уж.

ХIаьта, цар хоалуш дикагIча оагIорахьа хувцамаш де вIаштIехьдаьнна. ХIанз лаьрхIа хинначул дикагIа арахец изопропил — бензол, ацетон, синтетически этилови спирт, фенол. Хетаргахьа дувца эцац доазол дехьарча эцархоша из дикал лакха йола продукце чIоагIа хоатташ а эцаш а хиларах. Из мадарра хьахьокх укх хьокхамаша — СССР 50 шу дизара цIерагIча химзавода коллектива 1989 шера, хьалхарча шерашка нийсдича экспорте кхозза духьагIа продукци дIаяхьнитай, хIаьта валютаца нийсдича цхьа миллион сом духьагIа пайда баьб. Цунах конвертируеми сомашка диллача коллектива 879 эзар сом хьакхаьчар.

Заводчанаша цу ахчах цхьа дакъа социальни сфера дегIайоалаярга, вешта аьлча, болхлошта керда цIеноп, тикаш, берий бешамаш хьалъярга дIадахийтад. Цар иштта Францера эггара кердагIйола оборудовани нийцар 4-ча горбольницера республикански ожогови центра лаьрхIа. Цунга 70 эзар доллар дIадахар.

ДIахо цу валютах бIаь шовзткъа эзар сомах болхлошта дефицитни товараш нийцад. ХIаьта цхьайтта эзар сом къахьегама фонде дIахьожадаьд. Пхи эзар сом СПИДаца къовсам лоаттабара фонда деннад.

Иштта заводчанаша масаза шоай производство эргайоах, дегIакхувл. Хьахинача валютни пайдах цхьа дакъа керда оборудовани, технологеш эцарга дIадахийтад.

Предприяте эггара эффективнех лоархIача цехех цаI я — № 17 - 18 йола цех. Цига лакха дикал йола химически продукт фенол хьакхолл. ХIаьта из продукт малхбузен рынкашка геттара чIоагIа хоатташ я. Цу коллективе къахьегаш ба шоай гIулакха говзанчаш — 17, 18 йолча корпусий аппаратчицаш Г. Шпатко, Г. Шепилова, М. Гайдар, Е. Черкашина, иштта кхыбараш. Цар кулгашца хьакхолл мехка а завода коллектива а чIоагIа эшаш дола валюта, иштта лакхбу грозненски химикий лоархIам.

А. УЛАЕВ,
автора сурт.

Декхар кхоачашдергда

ДIадахача шера паччахьалкхенна планагIа дIа ца луш 1824 тонн шекара свеклаш тIайисар Ачхой - Мартановски района «Лермонтовский» совхоза. Укх шера из декхар а токхаш 15 эзар тонн дIаяла лаьрхIад цу боахама кхаш леладераша. Вешта, цу культура 700 гектар лаьтта хьажъоастадаьд совхоза йиъ бригаде. ХIаьта фу деш да хIанз дагалаьцар чахдаккхара, хургболча хьувкъама тешаме ларда йоллара?

Тхо да цу совхоза Башаев Увайса кулгалдеча бригаде шекара свеклаш дIаювча. Из болх бу механизатораша — Зубайраев Сайдеи Хамастханов Абдул - Межиден. Царна хьалха йолх гербицидаш тохаш Умаров Дауда, тIакха уж лаьтта кIала яхийтара культиваци еш Бердоев Мохьмада, Джамбулатов Усама агрегаташ. Йоккхий галаш йоацаш, дика тоадаь, нийса да кха. Цудухьа тайжа лел техника, нийса доагIдоагIача дуж шекара свеклай ги а.

— Укх шера шин бIаь гектара тIа кхеергья оаха из культура. Дош деннад план 4200 тонн йолаш паччахьалкхенна 5250 тонн дIаяла,— дувц Башаев Увайса. — ХIаьта лаьрхIар чакхдаккхара шоай низ дIакхоачар а ду механизатораша. ХIанз укх кхай тIа боахка чарех цхьа механизатор вац балха норма кIезигагIа дале 50 процент тIехкхоачаш ца еш. ХьадегI тешаме а ду. Овсаре къахьега декхарийла бу уж лаьрххIа договор а оттаяь укх шера арендагIа болх беш хиларо.

Шекара свеклаш индустриальни технологех дIаюв. Уж дика хьувкъаяра соахка денз кIезига а даьдац. Масала, хьалха зяба аьхачул тIехьагIа дуташ хинна лаьтта, дIадахача шера гурахьа дезача макхашца цамца а доаккхаш дIанийсдир. Февраль бетта дIайха лаьттача деношка, кхашка Iайна тIоадал дIакъовлара макхаш даьхар. Кхы а цхьа хIама да белгалдакхха доагIаш. Лаьтта хьаьндара, из оахача хана, хIара гектара тIа шишша тонн кхоачийташ, минеральни удобренеш тайсар.

— Уж деррига балхаш деш шоай коа - карта санна геттара дика къахьийгар тха механизатораша Умаров Дауда, Джамбулатов Усама, Бердоев Мохьмада, Цороев Папе, — дувц бригадиро У. Башаева. — Тамаш е езаш хIама а дац из. ХIаранена хьахов хIанзарчул тIехьагIа хIаране алапи бухсоцца хьадаьчох тийша долга. Цу гIулакхо декхарийла бергба шекара свеклаш хьалкхееча юкъа, хIаьта чуэцача хана техникаца де дезар лерттIа чакхдоаккхаш болх бе, из культура дика хьувкъаяра мел эшачунца гектарникаш Iалашбе а.

Шекара свеклаш лелаярал совгIа, доакъара свеклаш а кхееш хургьа из бригада. Уж 30 гектара тIа дIаювргьа. ХIанзле кхаь дезало дIанийцай уж подрядагIа лелаергйолаш. Эггара духьагIа —, 15 гектар — шийтта берий нанас Бачаева Яхийтас дIанийцай. ХIаьта дош деннад хIара гектара тIара эзар центнер чуя.

Шекара свеклаш кхееш хургболча наьха балхацара материальни безам совбакхара лаьрххIа мероприятеш оттаяьй. Царга хьежжа, масала, из культура лелаеча хIара сага 34 килограмм шекар, хIара гектара тIара 210 килограмм свеклаш чуеначоа 200 килограмм ялат дохкаргдолаш да паччахьалкхен маьхагIа. Цул совгIа, хIаранена хьажкIаш дIаййина 0,10 гектар беш лургйолаш я.

ХьатIакхоач делкъа ха, БIайха кхача бахьаш машен ера. ДIанийс - нийсбеннача хIама яа Iоховш механизатораш. Чам болаш кийчбаьб кхача. Дулх а да.

— Бригада стане кийчбеш хургба из, — аьлча:— Мичара, совхоза столове кийчбу-кх. Технина лоаттаяра хьакъоастаяь моттиг а. Цига контора лаьрхIа цхьа вагончик мара, саг малхах, йоачанах кIалхарвала йиш йолаш яь кхоалле а кхьметтел яц. Кхы дикагIа яц вокха бригадашкара кхай тIара станаш, эггара дикагIа лоархIаш йола кхоалагIча бригада яр а. — жоп делар У. Башаева.

М. ХАМАТХАНОВ.

КПСС Устава проект ювцаш

Парти чIоагIлургъя е лургъяц

ХIанз къайле яц Ленина хьакхелла коммунистически парти халача хьале йолга. Сталинизмен сеца лаьттача шерашкарча ушалашен цIенхаштта толхайнр коммунистай позиции. ХIанз цаI доацаш дувцац КПСС горкомаши райкомаши дIайоахилга. Партена хьалхашка хIанз хаттар эттад: парти хургья е яц? ХIаьта, нагахьа санна, хуле, мишта хургья?

ДIахо йодача хана хургйолча парте куц-сибат, цун чулоацам белгалбоакех дукха ха йоаццаш кепатехача КПСС кердача Устава проекта. Из лоархIаме документ ух1 деношка цIенхаштта дувцаш да «Красный молот» яхача заводе. Цига тха корреспондента къамаьл хилар заводерча шин коммунистага. ХIанз хьожаргда вай царна фу хет КПСС кердача Уста ва проектах.

ПхелагIча цеха болхло, къахьегама ветеран П. А. Зевилов:

— Теркам тIабахийта кердача Устава проект йийшача кIезиг - дукха раьза воацаш моттигаш нийсъелар сона. Парте кердача Устава тIа, нагахьа санна, из цу формулировке тIазце, парте хIама хьакхоллача низашта баргал тохаш йола догмаш я. Масала, **«Парте организационни строенн» яхача раздела 17-ча пункте йоах: «КПСС вIашагIйоал производственни территориальнин белгалонегIа демократически централизма принципа ларда тIа, хIаьта ух1 тайпара структура а йолаш я: юхьанцара, районни, городской, окружной областной, крзевой партийн организацеш, союзни республика компартеш».**

Хьагучох цу «демократически централизмо» юстара кхосс мугIареруа коммунистаца аппаратни функционераш кIезигбе, царга кахьташ кIалтIа а ца деттийташ бокъонца нахаца болх байта, яхаш, деш дола дехар. Масала. Грозне КПСС городской комитет хилча йиъ райком сенна эш? Сога хьаттача кулгалдара гIандаш тIа хайша тха взносий чотагIа геттара лакха алапеш хьайде ца эше хIаман эшаш яц. ТIехьарча хана «Деррига Iаьдал — Советашка» яха лозунг хьалха тувс, из парти производства гIулакхашта юстара а яьле боахам лелабераща шоай компетентни указанеша новкъарле ма е яхилга да. ХIаьта овлангара из миштад хьожаргда вай. Мадарра аьлча, партийни а советски а Iаьдал аппаратчикий бе кхаьчад.

Сона хетачох, кердача Устава проекта тIа белгалдакхха доагIар керттерча даькъе цун муГIараш геттара цIенача нахаца Iалашделга.

Сона бакъахьа хетар парте XXVIII съезде репрессешка, бехк боацаш нах боабеча дакъа лаьцача, хIанз персональни пенси хьайдеш багIача берригача парте членний цIераш яхача, уж болча бесса наха дIабовзийтача. Царна де дезача кхыдолча таIазарах дувцац аз, цхьабакъда, парте муГIарашкара дIабаха безар уж, цу палачащцен садиставцен цхьаккха юкъара хIама леладе безам бац.

Парте кердача Уставас КПСС кулгалдара лоархIама дIахо демократизаци елга Iалашде деза. Сона а са новкъосташта а партийцаш-пенсионераш членски взносаш тела ца езаш мукъа баьхача бакъахьа хетар. Взносех шовзткъеи итт процент юхьанцарча организацешка йита еза, цо ший гIулакхашка дIа-са хьожаергйолаш, ишшта членски взносаш юкъера доагIача алапех цхьа процент мара ца яьхача бакъахьа яр.

Технически тIахьожама отдела болхло, парте член И. П. Осколков:

— Парте XXVIII съездага йола КПСС платформа, кердача Устава проект ювцаш тха юххьанцарча партийни организаце духа предложенеш еннай, поправкаш яьй. Сона хетачох, царна юкъе эггара лоархIамегIъяраш хьайоалергья аз. Тхона, съездо ший болх дIаболабалехьа партийни организацешка хоржамаш чакхдаьхача бакъахьа хетар. Цул соовгIа, Политбюро берригача членаша наха хьалхашка къамаьлаш а деш шоай позицеш дIайовзийта еза.

Ишшта платформа тIа къаьгга белгалдаккха деза партена вай мохк дегIадаьхкача мехкашта йола бийдала ганз хиларах хетар.

Сона хетачох, доал Советашка дIадалара ха белгалъяккха еза.

Устава тIа укх тайпара маIан долаш уйла хиннаяларе бакъахьа яр: хIара городе, районе, парте горкомаши райкомаши дIайоахилга е юталга юххьанцарча партийни организацешка къоастадайта деза аьнна.

Ишшта кердача Устава тIа цхьаьккха цхьа хIама а къаьгга белгалдакхха доагIар: партийн аппарата духдал юхьанцарча организацешка къоастаяйтар. ХIана аьлча, уж цар взносех снискал юаш бахаш ба. Цхьаьккха лоархIаме момент — партийни взносий 50—70 процент юххьанцарча организацей доалахьа йита еза. ХIаьта цу гIулакхо дикка кIезигбергбар тхона лерттIа болх бе новкъарле а еш, тха фоВртан тIа багIа функционераш. ХIана аьлча, цар тIакхха хIанз санна эхь ца хеташ тха хьакъ даа таро хургьяцар.

Депутаталла кандидатех

ДИКА-ВО НАХАЦА ДЕКЪАШ

Грозненски автокомбината директора Татриев Бексолта Мухьмада кабинете со чувахьнача хана, из чIоагIа маьлхара вар. Шийца лорадлущ дIадоладаьча къамаьлах цо кхетадир ше ишшта гIайгIанга ваха хилар аз зийнналга. ТIаккха из дувца волавелар:

— Ножай-Юртовски районе а ваха цIавенавар со. Цига, ховш ма хиллара, юха а маьлхара вар. Шийца лорадлущ дIадоладаьча къамаьлах цо кхетадир ше ишшта гIайгIанга ваха хилар аз зийнналга. ТIаккха из дувца волавелар:

— Ножай-Юртовски районе а ваха цIавенавар со. Цига, ховш ма хиллара, юха а маьлхара вар. Шийца лорадлущ дIадоладаьча къамаьлах цо кхетадир ше ишшта гIайгIанга ваха хилар аз зийналга. ТIаккха из дувца волавелар:

— Ножай-Юртовски районе а ваха цIавенавар со. Цига, ховш ма хиллара, юха а маьлхара вар. Шийца лорадлущ дIадоладаьча къамаьлах цо кхетадир ше ишшта гIайгIанга ваха хилар аз зийналга. ТIаккха из дувца волавелар:

Цу дийнахьа со цига а волаш коллективо соцам бир: Ножай-Юрта лаьтта чутахкарах во тIакхаьчаршта 10 эзар сом, массеех эзар сома маьхха гIишлон материалаш яхьийта, цул совгIа, цига тайп-тайпара балхаш де хIара дийнахьа пхи самосвал - КамАЗ лоаттае, аьнна.

Укхаза белгалдаккха деза, Татриев Мухьмада кулгалдеча коллектива цига шу хьалха лаьтта чутехкача хана во тIакхаьчаршта а. Гурьевски областера цIабалхкачарна а ахчанцен гIишлон материналашцен нонагIо новкъостал даьлга. Цул совгIа, автокомбината коллективо ГIалгIай автономи меттаоттаяра фонде 5 эзар сом дIахьожадаьд.

Нагахьа санна, коллектива гIулакхаш хеттача тайпара лерттIа ца леларе, экономически кIийле чIоагIа ецаре, керттерча даькъе, цига къахьегача наьха морально-нравственни сакхетама боарам дакха бецаре, гIо эшача наха новкъостал де ка яргьяцар цун. ХIаьта, цар из деррига дика хилар керттерча даькъе кулгалхочох тийша да. ХIана аьлча, цун ха деза гIулакхаш хийща дIагIоргдолчча тайпара къахьегам вIашtIехьбакхха. Цул совгIа, болххочунгара доагта дIа а этте, бехктокхамегIарча участке къахьегарех я из. Цхьаккха смена дIаяхийтац цо ший норма 115—120 процент кхоачаш ца еш. Овсаре болх барал совгIа ше тегаш йола хIамаш цхьаккха тайпа сакхат доацаш тIехдика мара хилийтац цо. Цудухьа, цкъа дIаелча ОТК болхлоша ца соцаеш, хийцца чакхйолийтарех я цо тийга хIамаш.

Дукхача шерашка балха тIа ше Iоаьь опыт камаьрша, дог раьза долаш дIайовзийт цо къонача болхлошта. Цо ишшта кийчбаь говзанчаш итташ ба объединене. Царех ба хIамаш тега мотористкаш М. Вараева, Н. Касмынина, Т. Батаева, кхы дукхха бараш а. Цудухьа объединене кагирхой хьехамчех дикагIа лоархIачарех цаI я Ужахова Раиса.

Цо кийчбаьча хIамаш тегача мотористкех дукхагIбараш башха - дика производственникаш а лоархIаш, даим яхье хьалха латташ ба. Царех цаI я М. Вараева. Ше ухаза къахьегаш йола ворхI шу мара дизадеце а, балха тIа доккхий толамаш доахаш хиларца белгалъяьнна я из. Балхах мел ше дика кхеташ яле а, каст-каста дагаювл из ший хьехамчашца. Цудухьа, тIа-тIа кIоаргагIа йовз цуина ший профессеи, долче брак йоацаш продукци кийчярех я из.

СУРТА ТIА: (аьрдехьара аьттехьа) М. Вараева дагайоалаш я ший хьехамчаца Р. Ужаховаца.

И. ПЛИЕВА сурт.

Ножч - ГIалгIай «Силуэт» яхача текстильно - галантерейни производственни объединене кIезига бац шоай декхараш даим тIехкхоачаш а деш, башха - дика производственни хьохамаш доахаш бола болхлой. Царна юкъе а даим яхье хьалхалатташ хиларца, ший балхах тIехдика кхеташ хиларца белгалъяьнна я хIамаш тега мотористка Р. Ужахова.

Ше цига къахьегаш йолча ткъаь шера балха тIа Iалаьмате дика тешал тIехьа долаш хьайоагIарех я из. ХIамаш тегарий массе а тайпа йола операцеш толамца караерзаяьй цо. Цул совгIа массехк смежни говзал Iомаяьй. Цудухьа, моллагIа йола болхло цамоташ хинна е кхы бахьан нийсденна балхч ца йоагIаш йисача, цун метод хIаьта альтернативни предложенеш тела а уж ювца увттае а, вешта аьлча, парте чухьа шерра демократи хилийта аьттув лургба тайпатайпарча франце шка. Сталина ший репрессеш йолаялехьа парте хиннай тайп-тайпара тоабаш, шоай альтернативни программмаш а йолаш. Хетаргахьа, цар хир хоаддаьдецаре, хIанз кхьаьчаш хьалага вай парти а беррига мохк а ца кхача мегар. ХIана аьлча, цар тIахьожам лоаттабергбар партийни кулгалхой балха, шерра лелаергьяр критика. Цудухьа, из дош хьдда къоастаде деза кердача Устава тIа.

Кхы а цхьа моттиг я Устава тIа, сона хетачох, кхыча тайпара хила езаш. КхоалагIча статья да: «Краевой, областной партийни комитеташ шоаша къестаду шоай организаце структура дешаш, райкомаш горкомаш вIашагIъйоахилга», аьнна. **Хетаргахьа, хIара района коммунисташа, шоаша къоастаде деза цу района райком эшаш я е яц, цу райкома аппарате мел саг хила веза, цун структура мишта хургья. Цу тайпара вIашагIъеллача райкоме юххьанцарча партийни организаце викалаш хила беза болх беш, долче, муГIареча коммунистел шоаш тIех хетаргбац царна.**

М. КАРНАЕВА,
инженер, спецСМУ-2.

ЛоархIаме документ

ХIанз тIаэца кийчдеча Уставо хьахьоюха деза вай парти кердача хьалашка мишта яхаргья. Ала деза, Устава проект цу хьакъехьа дукхагIча даькъе хьадда жоп луш йолга. Вай замалахьа хила езача тайпара хургья цу УставагIа яхаргйола парти. Геттара лоархIаме да, аьнна хет сона, партийни кулгалхой шоай балхаш тIа шин сроках мара хила йиш йоацилга. Цу тайпара меттигаш Уставе дукхха я, цхьабакъда, цхьан статьях со дика кхетанзар. «Нагахьа санна эшаш яле, вIашагIйохка а болх беш хила а йиш я... партийни клубаш, дискуссионни центраш... партийни балха кхыйола формаш»... «КПСС-е хила йиш яц ший чура организаци а дисциплина а йолаш, парте программа де лерхIарашца, тарлуш йоаца идейни установкаш йола фракци».

Вешта аьлча, партийни клубаш, цу тайпара кхыйола формаш лелае бокъо я, амма цар шоай чура организаци хила йиш яц. Уж дешаш, сона хетачох шоайла вIашкадоагIаш дац. Цу тIа, цар хьдда жоп лац парте чухьа фракцеш хилийта бокъо я е яц, яхача хаттара. Нагахьа уж вIашагIъехка коммунистий бокъо яле, из белгалдеш къаьстта статья хила еза Устава тIа. Сога хьаттача, парте чухьа ший организаци а йолаш коммунистий тоаба хиларо зе дергдац, хIаьта альтернативни предложенеш тела а уж ювца увттае а, вешта аьлча, парте чухьа шерра демократи хилийта аьттув лургба тайпатайпарча франце шка. Сталина ший репрессеш йолаялехьа парте хиннай тайп-тайпара тоабаш, шоай альтернативни программмаш а йолаш. Хетаргахьа, цар хир хоаддаьдецаре, хIанз кхьаьчаш хьалага вай парти а беррига мохк а ца кхача мегар. ХIана аьлча, цар тIахьожам лоаттабергбар партийни кулгалхой балха, шерра лелаергьяр критика. Цудухьа, из дош хьдда къоастаде деза кердача Устава тIа.

Кхы а цхьа моттиг я Устава тIа, сона хетачох, кхыча тайпара хила езаш. КхоалагIча статья да: «Краевой, областной партийни комитеташ шоаша къестаду шоай организаце структура дешаш, райкомаш горкомаш вIашагIъйоахилга», аьнна. **Хетаргахьа, хIара района коммунисташа, шоаша къоастаде деза цу района райком эшаш я е яц, цу райкома аппарате мел саг хила веза, цун структура мишта хургья. Цу тайпара вIашагIъеллача райкоме юххьанцарча партийни организаце викалаш хила беза болх беш, долче, муГIареча коммунистел шоаш тIех хетаргбац царна.**

М. КАРНАЕВА,
инженер, спецСМУ-2.

Нохч - ГIалгIай «Силуэт» яхача текстильно - галантерейни производственни объединене кIезига бац шоай декхараш даним тIехкхоачаш а деш, башха - дика производственни хьохамаш доахаш бола болхлой. Царна юкъе а даим яхье хьалхалатташ хиларца, ший балхах тIехдика кхеташ хиларца белгалъяьнна я хIамаш тега мотористка Р. Ужахова.

Ше цига къахьегаш йолча ткъаь шера балха тIа Iалаьмате дика тешал тIехьа долаш хьайоагIарех я из. ХIамаш тегарий массе а тайпа йола операцеш толамца караерзаяьй цо. Цул совгIа массехк смежни говзал Iомаяьй. Цудухьа, моллагIа йола болхло цамоташ хинна е кхы бахьан нийсденна балхч ца йоагIаш йисача, цун метод хIаьта альтернативни предложенеш тела а уж ювца увттае а, вешта аьлча, парте чухьа шерра демократи хилийта аьттув лургба тайпатайпарча франце шка. Сталина ший репрессеш йолаялехьа парте хиннай тайп-тайпара тоабаш, шоай альтернативни программмаш а йолаш. Хетаргахьа, цар хир хоаддаьдецаре, хIанз кхьаьчаш хьалага вай парти а беррига мохк а ца кхача мегар. ХIана аьлча, цар тIахьожам лоаттабергбар партийни кулгалхой балха, шерра лелаергьяр критика. Цудухьа, из дош хьдда къоастаде деза кердача Устава тIа.

Кхы а цхьа моттиг я Устава тIа, сона хетачох, кхыча тайпара хила езаш. КхоалагIча статья да: «Краевой, областной партийни комитеташ шоаша къестаду шоай организаце структура дешаш, райкомаш горкомаш вIашагIъйоахилга», аьнна. **Хетаргахьа, хIара района коммунисташа, шоаша къоастаде деза цу района райком эшаш я е яц, цу райкома аппарате мел саг хила веза, цун структура мишта хургья. Цу тайпара вIашагIъеллача райкоме юххьанцарча партийни организаце викалаш хила беза болх беш, долче, муГIареча коммунистел шоаш тIех хетаргбац царна.**

М. КАРНАЕВА,
инженер, спецСМУ-2.

Кайоалаш къахьег

Самофинансированеи йизача хозрасчетеи системага а яьнна, болх бе йолаялалехьа каст-каста тIехьаюсаш, паччахьалкхен дехкараш дукха тIадусаш хьайоагIарех яр Грозненски радиотехнически завода коллектив. Экономически реформа хьалашка дIахо ишшта болх бе йиш йоацилга дика кхетадир предприяте кулгалхоша, беррига машинашъераша. Долче, овсаре къахьегара, пайда бара, къахьегамеи производственнии дисциплина овлангара денз тоа а яь, завода керттерча фондехи балха ханахи бизза пайда ийбара дола наькъаш техка доладир цар. Цу гIулакхашта тIадерзадаь духха балхаш а деш, шоаш лаьрхIар дизза кхоачашдир. ХIанз цхьаккха шу е бутт дIабахийтац предприяте коллективо паччахьалкхен план метгел тIанйца дехкараш а дикна тIехкхоачаш ца деш. Цудухьа товарни продукци арахецара укх шера хьалхарча квартала план дикна тIехкхоачаш а яь, шу доладелча денз заданел тIех арахийцай цо цхьа миллионг 361 эзари сом мах бола тайп-тайпара продукци. Ший потребителашта продукци лоаттаяра дола договорни дехкараш а дизза кхоачашдаьд цо.

Укх тIехьарча хана къаьстта чIоагIа йоакхо ю вай мехка хIара промышленни предприяте коллективо арахеца халкъа эша товараш тIа-тIа дукхагIа хилийтара. Цу лостамагIа дика кайоалаш болх бу завода машинашъераша пятилетка тIехьарча шера. Кардарча шера планал тIех арахийцад уж 622 эзар сома маьха. Хьаеча продукцега дIадодар планагIа лаьрхIачул кIезигдарах, массе а тайпа материалашта хьурмати кхоми барах заданел совгIа паччахьалкхенна баь пайда бIаьш эзараш сомаш да. Къахьегама овсарле лакхъяра квартала задани ткъо процент совгIа тIехкхоачашяьй предприяте коллективо. Духхьал из лакхъяра чотагIа хьаяьй цо планал совгIа ара мел хийца товарни продукци. Уж производственни хьокхаш денгара денга дикагIа хулийташ къахьег машинашъераша ух1 бетта а.

Цхьаккха цех яц заводе тIанйцача докккхийча дехкарех лоархIа ца еш. ХIаьта а царна юкъе къаьстта хьинаре болх беши башха-дика производственни толамаш доахашн я Ильичева Анна, Степаненко Нина Федоровна керте латтача цехий коллективаш.

К. БАШИРОВ.

Перестройка наькъагIа: дикагIйола опыт

Йоакхо ярга хьежжа

Атта йодац вай республике экономически реформа. Производство лелаяра къаьнара методаш йохаш латт. Царна когаметта керда, дикагIйола экономически методаш юкъе а кхувлаш шоай гIулакхаш бокъалгахьа даха гIерт къахьегама коллективаш. Амма, массанахьа а цхьатарра вIашtIехьдалац из. Аьттув болашагIа гIулакх дIадода таронаш хьа а лехаш, уж махулла сихагIеи дикагIеи шоай балха юкъеоза гIерттача предприятешка. Царех цаI я Грозненски межрайонни производственни ремонтно-эксплуатационни объединени. 1989 шера «Чечингводмелиорация» яхача треста чуйоагIаха предприятешта юкъе лелаяьча социалистически яхье хьалхара моттиг яьккхар коллективо. Геноподрядни балхаш дара план 244 эзар сом тIехкхоачашйир. Ишшта, планал тIехкхоачашйир шоай низашца гIишлон - монтажни балхаш дара, бахача наха маьхах гIулакхаш дара план а, лохъелар къахьегама овсарле. Цул совгIа, 260 эзар сом цIена пайда бир. Коллектива толам белгалбаькхар КПСС Нохч - ГIалгIай обкома, НГIАССР Министрий Совета, облсовпрофа карара кара тела ЦIе байракхи 500 сом ахчан премни дIа а луш.

Шоашта денна дена совгIаташ бакъа деш, тIехьашка ца йоалаш хьайоагIа объединени кararча шера а.

— Тха декхар латт хиш дехкача системашта лерттIа эксплуатаци ярахи царна эшшача хана ремонт ярахи — яхаш дувц Грозненски межрайонни ремонтно - эксплуатационни объединене начальника Р. Дышнеева. — ХIаьта керттердар — екъа ха эттача хана колхозийн совхозийн хиш детта таро хургйолаш, цар леладу кхаш хадданза хица Iалашдар. Оаха гIулакх деш йоккха кхоъ район я: Шалинскин, Грозненскин, Урус-Мартновскин. Деррига а цу кхаь районе 27 эзар гектар хиш дехкаш лаьтта да. Из болх кхоачашбеш Аргун яхача хих пайда ийбу оаха. Тха мелиораторааша дош деннадар хий кхашка хьахецара массайолча оагIорахьара лерттIа кийчо е, аьнна. Ала деза, хьалха санна, кararча шера а шоай дош сийленца кхоачашдир цар. Ханнахьеи тIехдикеи ремонт йир каналашта, хоттах, зене йолча баьццах цIеййир хиш дехка системаш. ХIанз йIовхал хьатIаэттачул тIехьагIа болх мадаггара кхехкаш ба. Долче, укх шера хьувкъам лакха хилийтара лаьтта леладерашта шоашкара холуш новкъостал ду мелиораторааша.

Из гIулакх кхоачашдеш къаьстта дикагIча оагIорахьара белгалбаьлар № 1 йолча участка начальник Т. Берсанукаев, механизатор Н. Кизь, мотажникаш Е. Лотников, А. Сергеев, М. Абаева. 15 март тIахкоачаш Грозненски районе ерригача хиш дехкача сетешта ремонт чакхъяьккха баьлар уж. Дика дIабихьар шоай болх кхыча участкаша а. Масала, къаьнарча АтагIа юрта йисте Аргун яхача хин бердаш чIоагIдеш хьокхам телаш къахьийгар крановщика В. Байсултанова, бульдозеристаюка К. Космынинеи В. Гончаровеи. ГIадвугаш дар № 2 йолча участка мелиораторааша гойта хьокхамаш а. Цар оттаяьча графикал хьалха чакхъяьккхар Шалински района мел йолча гидротехнически сооруженешта еш хинна ремонт. Цу юкъа дика тохавалар участка начальник М. Хатуев. Из массе а хана нахаца хулар, ховра дар а эшар а фуд, болхлошта мамогта дикагIа къахьегамеи бытеи хьалаш вIашtIехьдаха хьожар.

МалагIа да укх коллектива гIулакхаш бокъалгахьа далара бахьаваш? Фу хувцаденнад тIехкхарча шерашка?

Техника а оборудовани а хьалха ше хиннар я. Хувцабеннабац укхаза хьалха болх баь нах а. Цхьабакъда, овлангара денз ухвцаденнад наьха шоай гIулакх леладелга. Из де новкъотсал даьр, болхлоша а объединене специалисташа а яхачох, боахама расчет я. Нах хьалха ца зийнача моттигашка керда таронаш хьалеха болабелар. Масала, хьаэцаргьяв вай балха ханах кхомбара, цунах бизза хьаькъалца пайда ийбара, санна йола фактор. ХьалхагIа гидротехнически сооружени тоае езаш моттиге дIабаха кийчлуш, цигача дIанхачалехьа хIара дийнахьа 2—3 сахьат ха йоайора. Цу тIа наькъагIа нах а кIаьдлора. ХIанз цу моттигашка дIаоттайир кийчъяь вагончикаш. Болхлой дIа-хьа кхувлаш лела безац, хIана аьлча болх чакхбаллалца уж цигача хул. Царна укхаза салаIа, хIама даа таро я. Хьалха санна доацаш, хIанз бухсоццаш хьадьчох тIабохийт коллективо ший теркам. Цо, ший оагIорахьара, администрацегара хьадех къаьст-къаьстача участкай балха координаци елга, цахаддаш шоай подразделенешта юкъе бувзам лоаттабелга. ХьалхагIа дукха ца эша каьхаташ гул а деш, къайлагIа къестадеш хинна дешаш тахан массанена ховши сихагIеи къестаду. Хетаргахьа цхьа дош хургдац хIанз кулгалхоша колективаца дага да боалаш къоастадаь.

Производственни дешаш толаме къоастаде болабаларга хьежжа социальни дешаш а къестаде аьттув баьлар объединене. Пайда а беш къахьегарах цу гIулакха дIадахийта ахча а хилар коллективага. Эггара хьалха лаьрхIар шоай низашца болхлошта чубаха фусамаш хьалъе. Цу гIулакха юхьиг во яц.

— 1989 шу чакхдоалаш, оахош хьал а даь, болхлошта дIаделар бархI квартирах латтача цIен дIоагIаш. — йоах объекдинене планово - производственни отдела начальника Х. Атиева. — Из болх кхы а дIахохьоргба, хIана аьлча нах чуIе фусамашца Iалашбара проблема ирагIчарех я объединене. Цул совгIа, дукха ха ялалехьа болхлошта лаьрхIа йоккха столови а эксплуатаце дIаяла дага да тхо.

ТIаккха малашб кердача квартирашка баха чуховша иразе кхаж кхаьчараш? Уж берригаш а болхлой ба: водителаш С. Укаев, С.-М. Сайдулаев, Б. Нальгиев, каменщик М. Зингаев, штукатур М. Адаев, болхло Л. Укушева, кхыбараш. Ишшта соцам бир коллективо ше. Квартирашта дIа-хьа екъара дош коллективо ше мара къоастадац. Цудухьа нийсхон принцип толхаяь моттиг хилац.

Шоай объединене гIулакхаш бокъалгахьа даьлча, совъяьнна средстваш эггара хьалха социальни дешаш къестадара дIахьожаярах кулгалхошта пайда мара, зе даьланзар. Шоашта еча йоакхонга хьежжа хьинареча къахьегамца жоп ду болхлоша а.

Х. ШАДИЕВ.

ХЬИНАР ЛАЬГI ЦА ДЕШ

ДикагIбола шоай доярхаш бувца волавелча Грозненски района «Юбилейный» совхоза даха доахан леладеча ферма бригадира Исраилов Сайпе эггара хьалха пIи яьккхар Хожбахмадова Закията.

Ше болх бе йолаеннача ткъаь пхиъ шерах цхьаккха а дIадахийтадац по ший задани кхоачаши тIехкхоачаши ца еш. ХIаьта 1985 шера хIара Iаттагара лоархIаш пхи эзар килограммал дукхагIа шура яьккхар Закията. Из бар совхозе метел республике а эггара боккхагIбола толам. ДIадаха шу геттара хала дар цу ферма болхлошта. Цхьанна а доярхана маганзар ший план кхоачашъе, цхьан Закията маоа.

ХIанз хIара Iаттагара дийнахьа 12 — 13 килограмм шура йоаккх Хожбахмадовас. Цунна хов хIара Iаттага миштa хила еза, цун оамал, фу дича цо шура дукхагIа хьахецаргья. Закаят детта доахан леладара йоккха говзанча я.

Дукха йийцай Хожбахмадова Закият газеташ тIа, радиои телевиденеи гIолла. Цун цIи дIаяйзай ерригача республике. ХIаьта хьинар дола, дика саг мел вувце а кIордадац. мел вувце а вийцавалац. Из массаза вувц цунгара хьаэца пайдане хIама корадоагIа наха.

Вахача цхьа нижкъала хIама тIаэттача, вохаш хул цхьавола саг, лаьгIлу цун хьинар а. Ишшта хIамаш нийсденнад Хожбахмадовнана а, зIамига кхо йиIиг а йолаш, цIен тIара да дIаваьнна ше йисача йоханзар из, царна йиззза нана а совхозе дика лоархIа болхло а йолаш чакхъяьлар.

«Дош лоаца, муш бIаьха дика ба» оал. Цу тайпара, гIулакхаш йизаи хабара тIера йоацеи саг я Хожбахмадова Закият.

ХIанз цунца болх бераш а ишшта цхьадолча даькъе цо Iомабаь кхалнах ба. Хожбахмадова Заният хьинаре дакъа лоацаш хьаенай общественни вахара юкъе а. Из хиннай юрта, района, Нохч-ГIалгIай АССР халкъа депутат. Пачахьалкхено боккха мах баьб цун балха, общественни гIулакхий. Цунна еннай Ленина орден, Къахьегама ЦIеча Байракха орден, СССР ВДНХ дошо медаль.

Ю. ЧАХКИЕВ.

30—40-ча шерашка а 50-гIа шераш долалуш а лийцача наха реабилитаци яра хьакъехьа

(ДIахододар. Долалур 3, 13, 15, 22, 24 февралех, 1, 3, 6, 8, 10, 13, 15 мартех, 3, 5, 10 апрелех арадаьнначу газеташ тIа).

Хасханов Дауд, 1884 шера Гудермесски района Ишхой-Юрта ваьв, нохчо, парте хиннавац, единоличник, Ишхой-Юрта ваьхав, 3 шу суд яьй.

Муциев Мединг, 1871 шера Гудермесски района Ишхой-Юрта ваьв, нохчо, парте хиннавац, единоличник, Ишхой-Юрта ваьхав, 2 шу суд яьй.

Матуев Гойты, 1891 шера Гудермесски района Ишхой-Юрта ваьв, нохчо, парте хиннавац, единоличник, Ишхой-Юрта ваьхав, 2 шу суд яьй.

Умаров Эпенди, 1896 шера Гудермесски района Ишхой-Юрта ваьв, нохчо, парте хиннавац, единоличник, Ишхой-Юрта ваьхав, 3 шу суд яьй.

Татаев Рашид, 1881 шера Гудермесски района Ишхой-Юрта ваьв, нохчо, парте хиннавац, единоличник, Ишхой-Юрта ваьхав, 2 шу суд яьй.

Доморхаджиев Умар, 1869 шера Гудермесски района Ишхой-Юрта ваьв, нохчо, парте хиннавац, единоличник, Ишхой-Юрта ваьхав, 2 шу суд яьй.

Джамалдиев Абдула, 1906 шера Гудермесски района Ишхой-Юрта ваьв, нохчо, парте хиннавац, единоличник, Ишхой-Юрта ваьхав, 2 шу суд яьй.

Нуралиев Баматхаджи, 1871 шера Гудермесски района Ишхой-Юрта ваьв, нохчо, парте хиннавац, единоличник, Ишхой-Юрта ваьхав, 2 шу суд яьй.

Адукаев Абдулхаджи, 1845 шера Гудермесски района Ишхой-Юрта ваьв, нохчо, парте хиннавац, единоличник, Ишхой-Юрта ваьхав, 3 шу суд яьй.

Гелисханов Темирсхан, 1893 шера Гудермесски района Ишхой-Юрта ваьв, нохчо, парте хиннавац, единоличник, Ишхой-Юрта ваьхав, 3 шу суд яьй.

Эрисханов Ахмад, 1883 шера Гудермесски района Ишхой-Юрта ваьв, нохчо, парте хиннавац, единоличник, Ишхой-Юрта ваьхав, 3 шу суд яьй.

Хамзатханов Талхид, 1866 шера Гудермесски района Ишхой-Юрта ваьв, нохчо, парте хиннавац, единоличник, Ишхой-Юрта ваьхав, 3 шу суд яьй.

Ибрагимов Ганой, 1851 шера Гудермесски района Ишхой-Юрта ваьв, нохчо, парте хиннавац, единоличник, Ишхой-Юрта ваьхав, 3 шу суд яьй.

Дозорхаджиева Пятимат, 1881 шера Гудермесски района Ишхой-Юрта яьй, нохчо, парте хиннавац, цIеннана, Ишхой-Юрта яьхай, 2 шу суд яьй.

Алхатов Темирбулат, 1881 шера Гудермесски района Ишхой-Юрта ваьв, нохчо, парте хиннавац, единоличник, Ишхой-Юрта ваьхав, 3 шу суд яьй.

Хасханов Солтамурад, 1877 шера Гудермесски района Ишхой-Юрта ваьв, нохчо, парте хиннавац, единоличник, Ишхой-Юрта ваьхав, 3 шу суд яьй.

Аюбов Темирсултан, 1905 шера Ножай-Юртовски районь Энгеной яхача юрта ваьв, нохчо, парте хиннавац, единоличник, Ишхой-Юрта ваьхав, 2 шу суд яьй.

Гайтукиев Инала Мухьмад, 1907 шера Галашкински района Галашка ваьв, гIалгIа, парте хиннавац, колхозхо, Галашка ваьхав, 8 шу суд яьй.

Гайтукиев Эдильбе Хьадис, 1900 шера Галашкински района Галашка ваьв, гIалгIа, парте хиннавац, колхозхо, Галашка ваьхав, 8 шу суд яьй.

Гайтукиев Эдильбе Iаьла, 1907 шера Галашкински района Галашка ваьв, гIалгIа, парте хиннавац, колхозхо, Галашка ваьхав, 8 шу суд яьй.

Мерешков Дерги Татре, 1878 шера Галашкински района Галашка ваьв, гIалгIа, парте хиннавац, колхозхо, Галашка ваьхав, 5 шу суд яьй.

Хашиев Довтмарза ИбрахIим, 1877 шера Галашкински района Галашка ваьв, гIалгIа, парте хиннавац, колхозхо, Галашка ваьхав, 5 шу суд яьй.

Дзейтов Бануха Мовлид, 1919 шера Галашкински района Галашка ваьв, гIалгIа, парте хиннавац, болх беш хиннавац, Галашка ваьхав, 8 шу суд яьй.

Осканов СаIадала Бурган, 1897 шера Назрановски района Пхьилекъонгий-Юрта ваьв, гIалгIа, парте хиннавац, колхозхо, Пхьилекъонгий - Юрта ваьхав, 10 шу суд яьй.

Цициев Денисолт, 1888 шера Курчалоевски района Гельдыген яхача юрта ваьв, нохчо, парте хиннавац, болх беш хиннавац, Гельдыген яхача юрта ваьхав, топаш техай.

Кодзоев ГIойсолта Мурцъ-Iал, 1875 шера Назрановски района Наьсар-Керте ваьв, гIалгIа, парте хиннавац, колхозхо, ГIалгIай-Юрта ваьхав, 5 шу суд яьй.

Абубакаров Ваха Бекаевич, 1914 шера Саясановски района Аллерой яхача юрта ваьв, нохчо, парте хиннавац, райпо председателя заместитель, Аллерой яхача юрта ваьхав, 10 шу суд яьй.

Цуриев Хусейн, 1874 шера Саясановски района Аллерой яхача юрта ваьв, нохчо, парте хиннавац, колхозхо, Аллерой яхача юрта ваьхав, топаш техай.

Сейпаров Iумара Хьасан, 1901 шера Назрановски района Средние Бережки яхача юрта ваьв, гIалгIа, парте хиннавац, единоличник, Средние Бережки яхача юрта ваьхав, 2 шу суд яьй.

Албаков Джачура Эльберд, 1877 шера Назрановски района Даттых яхача юрта ваьв, гIалгIа, парте хиннавац, единоличник, Даттых яхача юрта ваьхав, 3 шу суд яьй.

Албаков Эльберда Асхьаб, 1906 шера Назрановски района Даттых яхача юрта ваьв, гIалгIа, парте хиннавац, единоличник, Даттых яхача юрта ваьхав, 3 шу суд яьй.

Гапархоев БIадий ГIойсолта, 1908 шера Назрановски района Даттых яхача юрта ваьв, гIалгIа, парте хиннавац, единоличник, Даттых яхача юрта ваьхав, 3 шу суд яьй.

Албаков Мартн Хоасбот, 1908 шера Назрановски района Даттых яхача юрта ваьв, гIалгIа, парте хиннавац, единоличник, Лаххара Даттых яхача юрта ваьхав, 2 шу суд яьй.

Еалоев Дулата Юсуп, 1876 шера Назрановски района Лаххара Даттых яхача юрта ваьв, гIалгIа, парте хиннавац, «Грознефть» мехкдаьтта разведка болхло, Лаххара Даттых яхача юрта ваьхав, 3 шу суд яьй.

Орцханов Идига Юсуп, 1891 шера Назрановски района Лаххара Даттых яхача юрта ваьв, гIалгIа, парте хиннавац, единоличник, Лаххара Даттых яхача юрта ваьхав, 3 шу суд яьй.

Зарудиев Иосиф Алексеевич, 1897 шера Малгобекски райоча Вознесенски станице ваьв, эрсе, парте хиннавац, КМВР моторист, Вознесенски станице ваьхав, 10 шу суд яьй.

Конецков Поликарп Григорьевич 1880 шера Малгобекски района Вознесенски станице ваьв, эрсе, парте хиннавац, КМВР хьхо, Вознесенски станице ваьхав, 10 шу суд яьй.

Зарудиев Алексей Григорьевич, 1870 шера Малгобекски района Вознесенски станице ваьв, эрсе, парте хиннавац, болх беш хиннавац, Вознесенски станице ваьхав, топаш техай.

Астемиров Арсхо, 1865 шера Итум-Калински района Дзумсой яхача юрта ваьв, нохчо, парте хиннавац, единоличник, Дзумсой яхача юрта ваьхав, 10 шу суд яьй.

Аьчиев Авта, 1894 шера Шаро - Чеберлоевски района Дай яхача юрта ваьв, нохчо, парте хиннавац, единоличник, Дай яхача юрта ваьхав, 1 шу суд яьй.

Мачигов Магомет, 1884 шера Шалински района Шали яхача юрта ваьв, нохчо, парте хиннавац, единоличник, Цацан-Юрта ваьхав, 3 шу суд яьй.

Потаев Зелимхан, 1869 шера Ножай-Юртовски района Галайты яхача юрта ваьв, нохчо, парте хиннавац, единоличник, Галайты яхача юрта ваьхав, 3 шу суд яьй.

Темисултанов Гака, 1894 шера Ножай - Юртовски района Галайты яхача юрта ваьв, нохчо, парте хиннавац, единоличник, Галайты яхача юрта ваьхав, 3 шу суд яьй.

Бошаев Меди, 1911 шера Ножай - Юртовски района Галайты яхача юрта ваьв, нохчо, парте хиннавац, единоличник, Галайты яхача юрта ваьхав, 3 шу суд яьй.

Татаев Дуда, 1867 шера Шалински района Мескер-Юрта ваьв, нохчо, парте хиннавац, болх беш хиннавац, Мескер-Юрта ваьхав, 10 шу суд яьй.

Шовхалов Темирбулат, 1872 шера Гудермесски района Нойберды яхача юрта ваьв, нохчо, парте хиннавац, болх беш хиннавац, Нойберды яхача юрта ваьхав, 10 шу суд яьй.

Цициев Магомед, 1877 шера Гудермесски района Нойберды яхача юрта ваьв, нохчо, парте хиннавац, болх беш хиннавац, Нойберды яхача юрта ваьхав, 10 шу суд яьй.

Хусиханов Сулейман, 1873 шера Гудермесски района Бачи-Юрта ваьв, нохчо, парте хиннавац, болх беш хиннавац, Бачи-Юрта ваьхав, 10 шу суд яьй.

Сулаев Магомед, 1872 шера Шатойски района Шатой яхача юрта ваьв ,нохчо, парте хиннавац, болх беш хиннавац, Шатой яхача юрта ваьхав, 10 шу суд яьй.

Мусаев Цока, 1885 шера Гудермесски района Ишхой-Юрта ваьв, нохчо, парте хиннавац, болх беш хиннавац, Ишхой-Юрта ваьхав, 10 шу суд яьй.

Мациев Абдулха, 1881 шера Гудермесски района Майртуп яхача юрта ваьв, нохчо, парте хиннавац, болх беш хиннавац, Майртуп яхача юрта ваьхав, 10 шу суд яьй.

Идрисов Умар, 1878 шера Веденски района Махкеты яхача юрта ваьв, нохчо, парте хиннавац, болх беш хиннавац, Махкеты яхача юрта ваьхав, 10 шу суд яьй.

Джамбеков Акмир, 1872 шера Гудермесски района Майртуп яхача юрта ваьв, нохчо, парте хиннавац, болх беш хиннавац, Майртуп яхача юрта ваьхав, 10 шу суд яьй.

Каламов Исмаил, 1907 шера Шатойски района Хали-Кали яхача юрта ваьв, нохчо, парте хиннавац, хьехархо, Хали-Кали яхача юрта ваьхав, 10 шу суд яьй.

Джабиров Юсуп, 1865 шера Гудермесски района Бачи-Юрта ваьв, нохчо, парте хиннавац, болх беш хиннавац, Бачи-Юрта ваьхав, 10 шу суд яьй.

Дадаев Ахмат, 1873 шера Веденски района Махкеты яхача юрта ваьв, нохчо, парте хиннавац, болх беш хиннавац, Махкеты яхача юрта ваьхав, 10 шу суд яьй.

Гучигов Арсали, 1857 шера Курчалоевски района Курчалой яхача юрта ваьв, нохчо, парте хиннавац, болх беш хиннавац, Курчалой яхача юрта ваьхав, 10 шу суд яьй.

Гочалаев Расул 1883 шера Веденски района Махкеты яхача юрта ваьв, нохчо, парте хиннавац, болх беш хиннавац, Махкеты яхача юрта ваьхав, 10 шу суд яьй.

Гачалаев Умархаджи, 1873 шера Веденски района Махкеты яхача юрта ваьв, нохчо, парте хиннавац, болх беш хиннавац, Махкеты яхача юрта ваьхав, 10 шу суд яьй.

Горчаханов Бирти, 1863 шера Веденски района Махкеты яхача юрта ваьв, нохчо, парте хиннавац, болх беш хиннавац, Махкеты яхача юрта ваьхав, 10 шу суд яьй.

Галаев Мудуг, 1869 шера Гудермесски района Бачи-Юрта ваьв, нохчо, парте хиннавац, ахархо, Бачи-Юрта ваьхав, 10 шу суд яьй.

Берсанов Асхаб, 1871 шера Гудермесски района Курчалой яхача юрта ваьв, нохчо, парте хиннавац, ахархо, Курчалой яхача юрта ваьхав, 10 шу суд яьй.

Батуев Бисултан, 1873 шера Веденски района Махкеты яхача юрта ваьв, нохчо, парте хиннавац, ахархо, Махкеты яхача юрта ваьхав, 10 шу суд яьй.

Черняев Иван Титович, 1902 шера Шелковской района Червленни станице ваьв, эрсе, парте хиннавац, Червленная - Узловая станце дежурни, Червленни станице ваьхав, топаш техай.

Ткачев Петр Васильевич, 1917 шера Орджоникидзевски края г. Пятигорске ваьв, эрсе, парте хиннавац, Грозный станце вагонни депо сцепщик, г. Грозне ваьхав, топаш техай.

Тышко Станислав Людвигович, 1898 шера Литовски ССР г. Ковне ваьв, литовец, парте хиннавац, Гудермес депо машинист Гудермес яхача юрта ваьхав, 10 шу суд яьй.

Апокатанади Павел Павлович, 1899 шера (Турци) Дивик яхача юрта ваьв, грек, парте хиннавац, Старо-Юртовски райпо столове заведующи, г. Грозне ваьхав, топаш техай.

Липсопуло Николай Христофорович, 1896 шера (Турци) г. Юмишхане ваьв, грек, парте хиннавац, болх беш хиннавац, г. Грозне ваьхав, топаш техай.

Мисаилиди Дмитрий Ксенофонтович, 1896 шера (Турци) г. Аргоне ваьв, грек, парте хиннавац, Грозный станце закусочни заведующи, г. Грозне ваьхав, топаш техай.

Ергушев Дмитрий Иванович, 1890 шера Шелковской района Старогладовски станице ваьв, эрсе, парте хиннавац, Орджоникидзевски машининьакъа обходчик, Старогладовски станице ваьхав, топаш техай.

(ДIахододар хургда)

Одоцзол-дехьара

Духа дешаш да хIанзза кортамукъале шийга кхьаьча а эггара къонагIа ярех йолча африкански паччахьалкхено Намибе къестаде дезаш дараш. Царна юкъе лоархIамегIарех да — ший доалахьеч хьакъехьара дош. Хьан доалахьа хургья, хIанз укх сахьате американски, английски, къулбаафрикански капитало бизза тIахьожам лоаттабеш йолча горнодобывающи промышленноста предприятеш? Мехка парламент харжалехьа йолча хана, царех дукхача хаттараша жоп луш дукхахча общественни деятелаша цхьабараша камаьрша дош лора, вокхар сатеде гIертар, хIаьта деррига а конъюнктурни хьалах тийша да. Тахан ха хьатIаэттай, дага мел лаьттар кхоачашде дезаш.

СУРТА ТIА: Россинг яхача уранови рудника болхло.

ТАСС фотохроника.

Китаера фусамий реформа

Массе метте латта цIарацIураша хьалдеш латта гIярсаша хIанзарча Китая вахара эггара белгалагIа йола оагIув я. ХIаьта а фусамий проблема хьалхагIа а санна эггара прагIчарех цаI я уйхаза.

КНР гIишлошъяра Министерства лоархIамегIа, чуIеча фусамий хьалаш саггота тоаде дезаш ба городашка бахача дезалех 20 процент гаргга барш. Мехка чуIе цIеной хьалде оттаьча программа тIа лаьрхIад хIанз цхьан сага шки квадратни метрал кIезигагIа чуIе моттиг кхоачача городашка бахача нахя 1991 шу хьатIанхоачаш керда квартираш хиллйта. ХIаьта 1995 шерале чуIеча фусамий хьалаш тоаде лерхI нхаьйнъ квадратни метрал кIезигагIа чуIе моттигаш йолча наьха.

Цунца цхьана лаьрхIад Китае, чуIеча фусамий проблема пачхьалкхен капитальни вложенеш дIахо алсамъяхара чотах къоастае гIертача, вешта а атта доацача мехка финансово - экономически гIулакхаш кхы тIа а толхадергхилар. Экономкташта хетачох, уж хьалаш аттача дахара эггара гIойленагIдар — чуIе цIеной бахача нахага дохкар.

ХIанзле а дIадоладеннад гIишлошъеча компанеша бахача нахага базар тIарча маьхах чуIе цIеной дохкилга, хIаьта цар хIара квадратни метрах хIанз шы эзар а ихы дукхагIа а юань доакех. Цхьабакъда, уж квартираш эца таро яраш дукха бац, нагахьа санна болхлойя гIуланхерча наьхен шера юкъера алапи 1700 юань мара ца хилар теркалдича.

Статистико яхачох, керда хьалдеча цIеноех 80 процент гаргга дараш предприятешен дIаийду, хIаьта цар тIехьагIа дохк е арендагIа дIател шоай болхлошкен гIулакхерча нахагеи чухьарча маьхах, вешта аьлча, квадрат метрах доаккхар 130 юанагара 400 юанага кхоачаш а долаш.

Гражданашка ишта йохка лаьрхIад хIанз уж чубаха квартираш. ХIанз Китая городашкареи поселкашкареи чуIе моттигаш ерригаш а лаьрхIача 2,5 миллиард квадратни метр. КНР Госсоветерча фусамашта реформа еча групперча специалисташа дьча лоархIамагIа, цу фусамех гIаддайча а ахаш ехкачул тIехьагIа паччахьалкхенга хьахоачаргдар 100 миллнард юань, тIакхха из ачха чуIе цIеной дукхагIа хьалдаргга дIадахийта йиш хургьяр.

ХIаьта а, китайски кепайоазон тешалагIа, фусамий реформах хIанзалца хьа хийттар хиннадац. Массехк бахьан да цун. Эггара хьалха — фусамий маьхаш совдаьха хилар. КНР-е вахарга бода мах хадданза лакхлуш латтача хьалашка кхыметтел льготни маьхех йохкаш йола квартираш а эца таро яц геттара ланха алапеш долча наьха мара. Цул совгIа, кIезига пайда беш йолча дукхача предприят е й вIалла нив а кхачаш фусамаш эца шоай болхлошта ачха хьожаде.

Кхы тайпа бахьанаш а да. Масала, Китае дукхагIа бараш дог тийша ба, чуIе фусам хилара йола бокъо — социализмана карагIдаьннача керттерча хIамаех цаI — паччахьалкхено Iалашъе езийгах. ХIаьта из цар тешам боабе сел атта а дац.

Николай НОВИКОВ, АПН-н корр.

Шанхай.

Американцашка йоах: авто чура арадовла ха хьакхаьчай

Шоай доалахьа йола автомашинаш эца безам бараш вайцига тIехь-тIехьа дукхагIа хулаш латтача хана, общественни транспорта тIа дIатIахайшача бакъахьа хеташ ба американцаш. Цунна дола бахьан гонахьара Iалам денна дукхагIа бIехлуш хилар, сов дукха Iайнача машинех «гурматаш» а хулаш наькъаш дукъаш хилар, машинаш лела наькъаш дахкарга а тоадарга а шерагара шерага мах дукхагIа бодаш хилар.

«Клуб Сиерра» яхача «бальцарчар» массови калифорнийски организаце дьча тохкамаша йоах, нагахьа санна уих гаргтарча хана общественни транспортах шерагIа пайда эпара наьха санна чIоагIа оарцагIа а дальна, де дезар ца дой, керттерча даькъе цаIаш болча водителаша лехкача автомобилий Iулаша араеттача шоай газашца духьхал садикъа боабергба цу эггара йохкхагIйолча американски штате бахьна.

Белггала бакъ а долаш да, Калифорне, вешта ерригача Америке а санна, автомашиний наькъаш шерагIа, пагIатагIа хургдолаш дехка гIийрта хилар; цу тайпара, цига вахача сага дунха къахьега дезаргдоацаш духьаленаш хургйоапаш. ха эггара кIезигагIа йоаеш города йистерча ший цIенгара городерча ше болх беча моттиге кхача йиш хилийтар духьа.

Шовзткъа шу хьалха дукхачарна из мегаш дар: штат дукха нах па бахам а пагIатагIа а яр. Цхьабакъда, цу хана деиз штате баха нах дикка дукхагIа хиннаб, хIаьта общественни транспорта сеть зIамигьеннаб, общественни транспортаца лела калифоонийчаш пу юкъа шозза кIезигбеннаб; укхаза бахача нахах общественни транспортаца балха ухарааш ялх процент мара бац.

Автомобилаш сов тIех чуIовргхиларах бола кхерам укхаза бIаргагуш хиннабац алга яллац. ХIанз массехк шу да керттерча наькъашка шин сагал кIезигагIа боаца пассажираш чубагIаргбола машинаш леларгйолаш лаьрххIа цхьа оаса хьакъоастабаь. Цхьа водитель мара чу саг ца вагIаш йола машинаш цу оаса тIа гIолла дIа-юха аха бокъо лац, хIаьта цу тайпара йоагIа машин лаьцача дукха гIод а тох. Газеташ тIа, телевидене, радио чу гIолла даим кхайкаеш латт мича, маца, малагIа автомашин я чуха мегаргволаш яр ха йиш йола телефоний номераш тIакхха пагIатта лела бокъо я автомашиний.

Бакъда, цо а кIезига новкъостал ду. Цкъа Лос-Анжелеса юххе гIолла тIехволаш — шинна а оагIорахьа кхоккха мугIарагIа машинаш лелача № 5 йолча наькъагIа водаш, — ши сахьат доаде дийзар са ткъаь итт гаргга километр ниив бара. ВIалла юкъе юкъ йоацаш хадданза ухар машинаш. ТIехьагIо специалисташка хьаттар аз: селла хьалдикъа хIанад е наькъаш. Цар дийцар: 1980 шерагара 1988 шерага ихаччалца 55 процент духьагIа хьалдизад машинаша наькъаш, хIаьта наькъаш шоаш цу юкъа ши процент а хиннадац духьагIа.

Деррига а фуд аьлча, наькъаш дахкарга мах дукха бода — цхьа миль (1,6 км) шоссе буллагр 100 миллион доллар дода штата. Цудухьа кхетадеш да, Лос-Анджелесе сиха лелача трамвая ниив билла хIана лаьрхIад: 20 миль бIаьхача цунга 800 миллион мара гIоргдац.

ХIаьта эксперташтта хет, нагахьа санна из гIулаках дIахо а хIанз мо дIадоде, 2000 шу дузаш штате баха нах 17 процент духьагIа хургба, цунга хьежжа водителаш а — 20 процент, хIаьта наькъашка гIолла лела машинаш — 33 процент. Из фу яхцлга да аьлча, машинаш чакхъяьнна ца йоалаш хIара автомобилиста сеца латта везаргва юкъера лаьрхIача хIанз санна 20 минута лаьтта а ца Iеш, сахьата гаргта, хIаьта шера цунга гIоргда цун йоаяь хан бензини лаьрхIача 5240 доллар гаргта. Наькъа тIа Iайнача газий хьадж яарах цун могашалла хула зе доацаш да хьона из.

ХIанзарча хьала кIалхардовлар духьа, «Сиерра клуба» штате бахача нахага йоах: укх шера июль бетта референдум йолча хана бензина налог тIатохийтара тIехьа хила деза шо. Бакъдар аьлча, из дайта гIерташ да цу тайпара совнарIа хьатIадена ахча керда наькъаш дахкарген къаьнадараш тоадаргеи дIадахийта лаьрхIа дола штатера Iаьдал а. Из цхьакхха дича а хила йиш йолаш дац, — йоах «Сиерра клуба» викалаша. Эггара хьалха общественни транспорта сеташ хьаярга даха дезаш да ахча».

ХIаьта автомобильни доагара цIенача тайпаех пайда эцаргболаш бараш, аьнна хет клуба членашта, налогах мукъабаьха хила беза. Цул совнагIа, йоах цар, керда транспортни гIирсаш дарга увттаю планаш гонахьарча Iалама цар бергболча Iотъкъамга хьежжа могае а ца могае а бокъо яла еза Iалам лорадеча моттигерча органашта.

Бакъдар аьлча, автомобиль ца хилча шийчох вахар ца хетача американца хала хургда ший оамалаш хувца общественни транспорта тIа дIатIаха. Цхьабакъда, калифорнийски «Сиерра» клуба 200 эзар бола членаш дог-доахаш ба, шоаш гIоттадьча дешо из гIулакх аттача дакхкара новкъостал дергхиларга.

Е. ПОЗДНЯКОВ, АПН. соб. корр.

Сан-Франциско.

ИЗ ЭСАЛЧАРЕХ ВАЦ

Вай мехкара дуккха кагIрхой санна, Афганистане тIом беш хилар Ножай-Юртовски районера Юсупов Ахьмад.

— Бурмистров командир волча минометни роте навоДчик вар со, — яхаш дувц цо. — Тайп-тайпарча къамех латташ яр тха подразделени, вежарий санна барт болаш дар тхо. ЧIоагIа ихаъ хилар тхона вай мехкахочох Аушев Русланах Советски Союза Турпал хиларах.

...Мазаришан - Ташкуран оалача моттигашка гIолла душманаш лелхабеш болхар вай бIухой. Ший деккар кхоачашдаь а ваьнна, ихи ди- даьлча цIава иовкъа вала везаш вар из. «Каспа гургда Кавказа хоза Iалам, морхашка кхувда лоамий бовхьаш, гургба доттагIий, — йоахар цун дего. Уж уйлаш йохайнр цIаьхха дегIа тIа хьийдача йIовхан талгIено. Кхийттача топо цхьаккха къахетам ца беш лаьттах техар къона бIухо.

МоастагIчун герзо аьтта когах ваькккар зIамига саг. Ташкенте госпитале дуккха иллачул тIехьагIа цига пхьараша протез йир цунна.

Къонача хана дегIа маьженах валарах боккха бала буж дег чу. Эсалчарех вац цехе балха вахар Ахьмад. Ужаза слесарь - сборщика говзал карверзайир къахьегамца йоккха мерзо йолча кIанто. Заводе арахецаш йола медицински инструменташ вай мехка санна, доазол арахьа а диика йовзаш я. Дог-уйла деха воацаш вахарах сакъердалуш ва Ахьмад.

— Наха юкъе самукъане я, — йоах цо.

М. КУЗАЕВ.

Фельетона меттел

Да воаца никъ

Грозне оагIорахьара СоагIапча дIачувоаллача аьтта оагIорахьарча бакъ тIа дукха нах гулбеннабар. Гаьна йоацаш сеца латтар доабат тIабола шиъ «КамАЗ».

— Малав цоана ужаза доабат Iобоассабе пурам деннар? — яхаш даттара лувш вар шоферашка Малгобекски АТП болхло Мержоев Мувса.

— ХIана йохаяьй оаша ер моттиг? Моттигерча Iаьдала викалашца дагадаьннад шо е даьннадац?

Бакъ тIа гIолла никъ бакхийта раьза боацаш лувш бар кхыбола нах а.

— ДIахьажал, наькъаш дехкачар ужаза даьчунга, — йоахар инициативни группа члена-Коригов Шабазгире. — Даьла тIаволчо де йиш йолаш хIама дий из?

Цу къамаьлашка ладувгIаш дагадехар сона дукха ха йоацаш редакце дена письмо. Из яздаьдар СоагIапча вахача М. Гандалоева. «ЗIамига долча хана юрта йистерча бакъ тIа ловза ухар со. Ужаза чIоагIа хоза яр. БIарг хьестар коркача бакъо, тайп-тайпарча зиза. Боккхий нах а гуллора бакъ тIа шоай вахарах-лелараш дувца. ТIаккха мел накъайоалар из моттиг Iаьсий доажадара, йоа тIара оалхазараш леладара. Цул совгIа, гон тIа говраш а хехкар ужаза. Шоай доалахьара цIеной хьалдара из бай дIабекъа беза яха хабар арадаьлча, раьза хиланзар юртара нах. Пен санна духьала а этта, «ак» аьлар цар. Лоацца аьлча, бай кIалхарбаккха аьттув баьлар».

Цхьабакъда, хIанз Iаьржа морхаш тIахьайзай юртхошта дукхаевача моттига — «Чечингавтодора» управлене отгаьча а Малгобекски ДРСУ-с хьаллацача а проентагIа никъ бакхиа лаьрхIад бакъ тIа гIолла. Шоай кулгалхоша аьннар кхоачашде болабеннаб гIишлонхой.

Хьал-Iо волавенна хьежар со хIанзлехьа гIишлонхошта карагIдаьнначунга. ДIадувца хала долаш хIама да из. Кхоъ гектар гаргта хургдола лаьтта дохадаьд, бульдозер дIа-хьа хийхка. АстагIча Темара даьхача ораша тарабийзаб бай. Эггара новкъагIдар фуд аьлча, из да бальцовгIашта пайдана бола лаьтташ Iаьржа тIоа хIалакбар. Из мара дешй? МагIалбике гIишлош хьалъяра котлованаш йоахачара лаьтта, карьера жагIа хьатIанхухь ужаза.

— Беррига бакхка беза никъ 700—800 метр мара бац, — йоах юртарча наха.

— Цу гIулакха дIадахийта лерхI 280 эзар сом! БIаьхий нах ба «Чечингавтодора» управлене а Малгобекски ДРСУ-а багIараш. Ховш да, ишша цхьа хIама дIадола а дий, цхьаболча хьакимаша гIишлон материалаш лечкъае наькъаш лохилга. Нагахьа санна ер гIулаках сопаде аьтгув ца боале, каспа Инаркъе, Долакоа, СоагIапча бахача дукхача наьха ковнаш асфальт билла хургда. Иштта я-кх къоал дара тактика. Масала, ужаза хьатIанхухь яхаш даттара боккаш латт жагIа. Наькъашка гIолла дIа-хьа долалел — шоашта гургда шоана из сурт.

Сенна боакхаш ба керда ниив? Цу хаттара жоп лаха хала хиланзар. ХIанз болаш бар цу моттиге гола тохаш ба. Из гола дIаякха дагадехад «Чечингавтодора» управлене кулгалхошта. Цудухьа ихсстадаьд цар из гIулаках.

Цхьабакъда, царна моттар нийса дац. МоллагIволча сага дика гуш да, баь тIа гIолла ниив бакхкача цхьан гола когаметта керда шиъ хьахулга. Шозлагi-дале, дукха рузкъа доаде дезаш а хул.

— Никъ бакхкара дIахьожадаь ахча тха юрта хьалоре бакъахьа дар, — йоах къахьегама ветерана Мержоев Мовтас. — Цох боккха пайда баргбар. Хьалъергьяр тика, амбулатори, клуб, кхыйола соцкультобъекташ. СагIадехарга ден тIа эггаргьяцар тха юрта Совет, школашка дешаш дагIача бераша цхьацца хIаманаш эца йиш хургьяр.

— Къаьнара никъ хьатоабе дукха ха а доккха рузкъа а эшаш, — аьлар Ш. Коригова. — Гола тохачара мотгиг кIеззига шерийча даьннад гIулакх. Шин-кхаь дийнахьа хьаде йиш йола хIама хьа ца деш юрта бахача наха вас е гIерт наькъаш дехкарий хьакимаш.

Баь тIа нах гулбеннилга хайна хьавёра юрта Совета исполкома председатель Гандалоев Iийса.

— Сога хьатта хIама доацаш дIадоладаьд ер гIулаках, — йоах цо. — Проект сона бIаргайнаяц е аз цу тIа кулг а яздаьдац. Из яхаш я Малгобекски горисполкома бехктохкаме секретарь М. Танкиева а.

ТIаккха мишта лоархIабаьб гIишлонхой моттигерча Iаьдала пурам доацаш бай бохабе? ДРСУ начальника М. Кодзоева дувцачох, из никъ республика кара ба. Цигара кулгалхой денхарийла бац моттигерча Iаьдала соцамашка хьежа.

Цо дувцачунца вIалла вIашкадоагIаш дацар «Чечингавтодора» управлене начальника А. Алмасханова аьннар.

— Сона ховш дац, бай бохабаьбий, — аьлар цо. — Хьогара эггара хьалха хозаш да сона из. Са кулгах чакхъяьнняц керда никъ баккхара проект. Сона из бIарга а яйняц. Цул совгIа, моттигерча Iаьдало яхар ца де бокъо йолаш яц аз кулгалду организаци.

Шоана гучча бесса, керда никъ биллара гIулакха юстаръяьннай СоагIапчара юрта Совет, Малгобекски горисполкоми ДРСУ-и, «Чечингавтодора» управлени. ТIаккха жинаша даь хургда-кх из? Кхоачашде дезаш дац-те дукха ха йоацаш СССР Лакхехьарча Совето тIанийца Лаьттах дола закон?

ХIаьта республикана карга бола районера никъ мишта тоабу хьахьохкаш цхьа масал доаладаьд «Ленина байрах» яхача районни газето. Соахка, аха чакхдоалача деношка, бокъонца болх кхехкар Малгобекерча Толстой цIерагIча улицагIа. ХьатIаухар жагIа бахьан йоагIа низ бола машинаш, Iобоассабора Iи хьалъуха асфальт, дIаувттайора бордюраш, дIайоахар гаьнаш. Цхьан дешаца аьлча, наькъа реконструкци йора. Снхбеннача гIишлонхоша гIулакх чакхдаьккхар деза цIей — города Ди хьатIанхачале. Рапорт делар!

Таханше мадарра гуш да цох хьахиннар. Реконструкци яьча новкъа гIолла дIа-хьа гучигов Арсали, 1857 шера Курчалоевски района Курчалой яхача юрта ваьв, нохчо, парте хиннавац, болх беш хиннавац, Курчалой яхача юрта ваьхав, 10 шу суд яьй.

Гочалаев Расул 1883 шера Веденски района Махкеты яхача юрта ваьв, нохчо, парте хиннавац, болх беш хиннавац, Махкеты яхача юрта ваьхав, 10 шу суд яьй.

Гачалаев Умархаджи, 1873 шера Веденски района Махкеты яхача юрта ваьв, нохчо, парте хиннавац, болх беш хиннавац, Махкеты яхача юрта ваьхав, 10 шу суд яьй.

Горчаханов Бирти, 1863 шера Веденски района Махкеты яхача юрта ваьв, нохчо, парте хиннавац, болх беш хиннавац, Махкеты яхача юрта ваьхав, 10 шу суд яьй.

Галаев Мудуг, 1869 шера Гудермесски района Бачи-Юрта ваьв, нохчо, парте хиннавац, ахархо, Бачи-Юрта ваьхав, 10 шу суд яьй.

Берсанов Асхаб, 1871 шера Гудермесски района Курчалой яхача юрта ваьв, нохчо, парте хиннавац, ахархо, Курчалой яхача юрта ваьхав, 10 шу суд яьй.

Батуев Бисултан, 1873 шера Веденски района Махкеты яхача юрта ваьв, нохчо, парте хиннавац, ахархо, Махкеты яхача юрта ваьхав, 10 шу суд яьй.

Черняев Иван Титович, 1902 шера Шелковской района Червленни станице ваьв, эрсе, парте хиннавац, Червленная - Узловая станце дежурни, Червленни станице ваьхав, топаш техай.

Ткачев Петр Васильевич, 1917 шера Орджоникидзевски края г. Пятигорске ваьв, эрсе, парте хиннавац, Грозный станце вагонни депо сцепщик, г. Грозне ваьхав, топаш техай.

Тышко Станислав Людвигович, 1898 шера Литовски ССР г. Ковне ваьв, литовец, парте хиннавац, Гудермес депо машинист Гудермес яхача юрта ваьхав, 10 шу суд яьй.

Апокатанади Павел Павлович, 1899 шера (Турци) Дивик яхача юрта ваьв, грек, парте хиннавац, Старо-Юртовски райпо столове заведующи, г. Грозне ваьхав, топаш техай.

Липсопуло Николай Христофорович, 1896 шера (Турци) г. Юмишхане ваьв, грек, парте хиннавац, болх беш хиннавац, г. Грозне ваьхав, топаш техай.

Мисаилиди Дмитрий Ксенофонтович, 1896 шера (Турци) г. Аргоне ваьв, грек, парте хиннавац, Грозный станце закусочни заведующи, г. Грозне ваьхав, топаш техай.

Ергушев Дмитрий Иванович, 1890 шера Шелковской района Старогладовски станице ваьв, эрсе, парте хиннавац, Орджоникидзевски машининьакъа обходчик, Старогладовски станице ваьхав, топаш техай.

(

Тахан—космонавтика Ди

1961 шера 12 апреле Ю. А. Гагарина баьча космически наькъо адамленна хьайнйллар Вселенни йовзара лаьрхIа варгвоаца горизонташ, новкъостал дир дIахо Iилмен техникен дегIайоалаяра. Космически эра шерашка сага творчески гене а къахьегамо а лаьттанъюхерча орбита тIа яьхай бIаьш Лаьттан спутникаш, космически кемаш. Царгара лаьтта бахача нахага кхаьчай гаргарча а гаьнарча а космосах, Маьлха системерча планетех, Маьлхах шийх йола Iалаьмате йоккха информаци.

Космос караерзаяра дакъе дуккха чоалхане Iилман а технически а деккараш толаме кхоачашдаро таро хилийтай советски космонавтий эггара хьалха космосе арабовла, эггара хьалха космически кемаш вIашагIхотта, дуккхача хана космосе никъ бе. Таханара космонавтика цивилизацеч дIакъаста йиш йоаца дакъа а хинна дIаэттай, цо хьахьекхад ше санна яр кхы йоацалга а экономически пайдане ше хилар а.

Космически системай ларда тIа кердача тайпара къоастадаьд метеорологе, Iалама ресурсаш тахкара, экологе, астраноме дуккха керда дешаш. Космос — из керда машинаш, машиностроене, гIишлош хьалъеча, медицине, быта сфере пайда эцаш йола материалаш технологеи. Дерриге хьалхалатташ, прогрессивни мел дар космосе тахка а тахка юкъедоаладаьчул тIехьагIа обществага юхакхоач, халкъа боахаме из кхоачашду.

Алхха «Энергия» — «Буран» яха ракетно-космически система хьаяро дуккха изобретенеш, яьй, дуккха хIамаш гучадаьхад, эргадоахаш тоадаьд. Массаза болх беш йолча лехкача орбитални станцеш тIа хьаю полуправодниковн материалаш биопрепараташ н. кх. дI. Космос караерзаяр дукха ахча дIадодаш хIама да, цхьабакъда из перспектива йолаш да, специалисташа лерхIачоах, космически техникага дIадахар дизза метта оттаргда 1995 шера. Космически тоххамех хьахиначоах пайда эц тайптайпарча мехкашкарча Iилмахопа.

Дукен халкъашта юкъера дукха экипажаш болх беш а хиннаш болх бе кийчлуш а я советски космически кемай борта тIа.

ЦИФРАШИ ФАКТАШИ

* Космонавтика ди дезде оттадаьд СССР Лакхехьарча Совета Президиума УказагIа 1962 шера 9 апреле эггара хьалха космосе никъ бе саг вахар белгалдеш. Из дезду хIара шера 12 апреле. Дунен халкъашта юкъерча авиационни федераце решенегIа из ди дезду авиацеи космонавтикан Дерригдунен ди санна.

* 1957 шера 4 октябре Советски Союзе адамлен историе чухь эггара хьалха сигала урагIъяхийтай Лаьттан искусственни спутник. Из цига лийний 92 дийнахьа, хIаьта Лаьттана гонахьа 1400 го а баьккхаб.

* «Восток» яха советски космически кема хилар дунен тIа эггара хьалха 1961 ш. 12 апреле пилота-космонавта Ю. А. Гагарина (1934—1968) вай планетана гонахьа го баьккха йола космически аппарат.

* 1989 шера 6 сентябре «Союз ТМ-8» яхача космически кемаца сигалъяхай экипаж: командир Советски Союза Турпал подполковник Александр Викторенко, бортинженер — Советски Союза Турпал Александр Серебров тIа волаш.

* Кхаь шера «Мир» яхача станце боьрта тIа 5 эзар гаргта тохкамаш деш тайп-тайпара сеансаш яьй, цига пайда нийцаб 60 совгIа цIераш йолча тохкама аппаратурехи оборудованехи. Массехк килограмм материалаш юха лаьтта кхаьчай астрофизикан геофизикан даькъе тохкамаш дарах гулъяь, космически технологе, биотехнологе, биологе, медицина даькъе а хIаьта иштта космически техника дIахо дегIайоалаяра хьакъехьа тохкамаш деш гулъяь а.

* 1988 шера халкъа боахамен Iилман гIулакхаштен космически тохкамаш дарах хинна зе 1,3 миллиард сом хилар, хIаьта хьабаьнна пайда дIадахачул дуккагIа хилар цу шера — 2 миллиард сом.

* ХIара шера бувзама спутникех вай мехка хула экономически эффект 540 миллион сом я. Специалисташа яхачох, спутникови бувзамах 200 километр совгIа йолча моттиге пайда эцаш хилча из экономически пайданегIа да радиоприемни е кабильни хьисапе бувзам лоаттабечул. Цудухьа 2000 ш. тIахоачаш ерригача.

ШКОЛЕРЧА МУЗЕЕ

1969 шера деиз № 50 йолча Грозненски юкъерча школе болх беш я авнацен космонавтикан музей. Из вIашагIъеллар а музея кулгалхо а ва историе хьехархо Никулин Вадим Вадимович — РСФСР халкъа образоване отличник, СССР космонавтика федераце член. Музее дукха а пайдаве а экспонаташ гулъяьй. Цар таро хулийт дешархой космонавтика истори, космос караерзаеча карагIдаьнараш довза.

Уьх деношка школа коллектива цIерагIа моаршала телеграммаш яьхкай СССР космонавтика федераце председателя заместителагара И. Г. Борисенкогара, музея совета снийлен членагара профессорагара Н. Е. Прудниковгара, кхычаргара.

СУРТАШ ТIА: авнацен космонавтикан музея залашка.

Н. КОБИАШВИЛЕ сурташ.

ДОГ КЪОНА ДА ВЕТЕРАНА

Сийлахь - боккха Даймехка тIом болалуш къона хиннавале а, вахар дайза вар Магомаев Ахъъяд. Цунна кхийнадар цIеча Эскаре гIулакх де а цу эскарца Малхбузера Белоруссе мукъайоаккхаш хила а. ХIаьта къахьегама никъ кхы а хьалхагIа болабелар цун.

1937 шера Грознера номер 2 йола юкъера школа чакхъяькхача Ачхой-Мартане школа директоралла вохийт къона комсомолец. Цигара вода из цIеча Эскаре. ХIаьта цIавийрзачул тIехьагIа районашта юкъерча колхозни школана кулгалде оттаву Магомаев. Укхаза Коммунистически парте мугIарашка дIаэш из.

1941-ча шера Шатойски ВЛКСМ райкома секретаралла хержар къона комунист. Амма, из цига болх бе волавеннав а алалехьа, лирача моастагIчунца тIом хьайра. тIема комиссариате а ваха, ше фронте вахийтар дийхар Ахъъяда. Цох хIама хиланзар. Цу шера, август бетта ВЛКСМ Нохч-ГIалгIай обкомо шоллагIча секретаралла хержар Магомаев.

Цу хана Грознена тIакхача гIерташ бар фашисташ. Царна геттара эшаш дар укхазара мехкдаьтта. Город иштта атта моастагIчунна дIаяла лаьрхIа бацар Нохч-ГIалгIайчен къахьегамхой. тIом бе кийчлуш яр мехкдаьттахой город. Московски области кхаь бетта партизански курсашка дешаш хул А. Магомаев. Уж курсаш чакхъяьхача, ВЛКСМ Центральни Комитето Нохчичен подпольни обкома хьалхарча секретаралла оттаву из. Белгалдаккха деза, фашисташ вай республика гарга кхаьчача хана, нохчий а гIалгIай а къаьстта подпольни комсомольски организацеш вIашагIйохка лерхIаш хиннилга.

Немцаш Ищерски станицана юхе кхаьчача, юха а тIема комиссариате вахар Ахъъяд. Цун дехар кхоачашдеш 4-ча гвардейски гIалгIазкхин дошлой корпуса юкъейоагIача эскадрона замполиталла оттавир Магомаев.

1943-ча шера цу эскараца цхьана тIом беш хилар Ахъъяд, хIаьта моастагIа Кавказера юхатехача Саратовски тIема-гIашлой училище деша вахийтар из. Из чакхъяькхча цхьа ха яьлча 117 дивизе стрелкови полка батальона командирала оттавир капитан Магомаев.

Польша, мукъайоаккхача, Берлин хьайоаккхача кхычахьа хиннав ветеран. Цунах дуккха а хургдар язде, хIаьта а теркам тIаоз наггахьа мара луш йоацача Александра Невске ордено. Из шийга миштa кхаьчай дувц ветерана:

— Берлина 120 километр гаьна йолча Фюрстенвальд яхача цхьан города юххе хилар Магомаев Ахъъяд. Машар эттача хана а мехка визза патриот ше волга хьагойтар цо. ТIемо дац зе юхаметтаоттадеш дуккха къхьйгар Ахъъяда. Казахстанерча Чимкент яхача городерча заводе болх беш хилар. ХIаьта Нохч-ГIалгIайчен автономни республика юхаметтаоттайча. Москве, КПСС ЦК Лакхерча партийни школе деша вахийтар из. Цигара цIавеча парте Надтеречни райкома шоллагIа секретарь, райисполкома председатель хилар.

тIехьаюсачарех яр «Минеральный» яха совхоз. Цун болх тоабара 1965 шера цига кулгалде хьожавир коммунист Магомаев. Лоацача хана совхозе овлангара хувцамаш де карагIдаьлар цунна.

тIехьарча хана, пенсе вахалехьа «Гикъловское» яхача производственни объединене директор хилар Магомаев. ХIаьта хIанз РСФСР персональни пенсионер а волаш, салоIаш ва 70 шерал дикка тIехваьнна ветеран. Амма, дог кхона да цунна, цIагIа вагIа хала да цунна. Цудухьа, республика общественни вахаре дохкха дакъа лоацаш ва Магомаев Ахъъяд. Республикерча комсомола ветераний совета член волча цо каст-каста къамаьл ду Советски Эскаре болхача кагирхошца.

М. КУЗАЕВ, СССР журналистий Союза член.

Уьх деношка Грозне хилар Советски Союза Турпала Нурадилов Хампаш приз яккхара йола традиционни Ерригсоюзни бIаьстан мотокросс. Из хIанз 15-эзлагIа чакхъяьккай. Уьх шера эггара хьалха программана юкъе йихьаяр 50 куб. см йолча мопедий кластагIа йола кIаьнний яхьаш. Цига котало яьккхар ДОСААФ Новочермасски техничемни школа воспитанника Алтухов Олега.

125 куб. см йолча мотоциклай кластагIа яхьаш хилар кхелетарий а къонахий а групташка. Котваьлар Кабардино-Балкарски АССР-ерча Майски спортивно - технически клуба воспитанник Троянов Игорь. Грознерча Гончаров Юре кхоалагIа моттиг яькихар.

БоккхагIболча гонщикашта юкъе хьалхара моттиг яькихар грозненца Асманский Олега, цул дунха тIехьависзар дото призер хинна вола Козелько Виктор. Уж шаккъа а цхьан команде ва, спорта мастераш а ба.

ХIаьта а бIарчча хьайцача вай команда йихьлагIа моттиг мара яккха аьттув баланзар.

СУРТА ТIА: Грозне Ерригсоюзни мотокросс йолча хана.

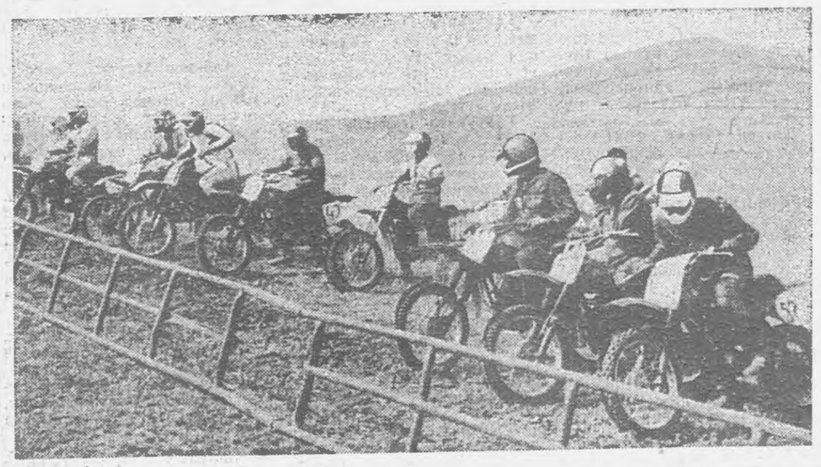

«ДММ» марка тIалатта кога гIирс

«Дизайн. Моделаш. Машинаш» — ишта оалаш я Москве цхьана хьайийлла кога гIирс бу, эггара хьалхара шийн продукци уьх шера март бетта тикай тархеш тIа гучаяьнна советско-итальянски предприяти. Из хьайнйлар кога гIирса моделий ерригсоюзни цIенош кога гIирс беча фабрикашта духхьал оборудовани хьае кийчлуш йолча Мораццоне яхача городерча «Пластик машинери» яхача итальянски фирмон. ХIанз шера 200 миллион парал совгIа кога гIирс ца тоъача СССР-е кога гIирса дефицит кIезигье лаьрхIа я керда предприяти. Цул совгIа, 20 процент гаргта продукци итальянски рынке гIоргья.

Цхьана предприяти хьалъеллера хьалхадаьккхар итт шу совгIча хана СССР-ца гIулакхаш леладеш хьайоагIача итальянски фирмо. Из дар 1989 шера февралe, хIаьта августе кулгаш яздир из цхьана хьалъе оттадаьча документа.

«ДММ» продукци СССР-е советски бийдалах итальянски оборудованеца, дизайн лелае лерхI шинна а оагIон специалисташа.

«Итальянски кога гIирс лархIа а боагIаш лоархI дунен тIа дикагIчарех цаI, хIаьта «Пластик машинери» яхача фирмо кийчъеш йола Итальянски оборудовани белгал ший тайпара а дунен тIа хьаераша юкъе ше морг кхы цхьаьккха йоацаш а я», — ишта лоархI доазол дехьара ший партнер цхьана хьалъеча предприяте правлене председатела, Санфранциссски университетера менеджерий школа яьккхача Сокол Юрас.

Кога гIирс хьабелга фирма гIулакхий цхьа оагIув мара яц.

Цо доал а деш хьае лерхI иштта советски кога гIирсий предприятешка оттаьча импортни оборудованена гIулакх делген запасной оатхалашца из Iалашъелген шийна дIатIаэцаргдолаш йола сервис-центр а.

«ДММ» балха кхоалагIа дакъа — рекламеи издательски гIулакхаш. ХIанз долаш долча «Кога гIирса моделаш» яхача журналал совгIа цхьана хьалъяьча предприяте лерхI малхбузехьарен советскин мода дегIаахара леламах дувцаргдола, кердача технологех, техниках, материалех дола хоамаш кепадеттаргдола «Модаи техникаи вестник» арадаха. Вестник дIадоаржадергда СССР-ен Италеи.

«ДММ» лерхI выставкаш уьттае а, советски предприятешца корта бола бувзамаш тасса ловш йолча малхбузехьарча, цу даькъе итальянскичарна а советски рынкера партнераш лехa.

«ДММ» штате кхо бIаь гаргта саг хургва, оагIонаша гIулакхага дIайохийта капиталаш цхьатаррарча боараме хургьа. Баьннача пайда цхьа дакъа загата хьежадергда фирмо.

Цхьана предприятеш хьалъяра гIойле еш дола дуккха гIулакхаш Советски правительства чакхдаьха долларе а, уьх тIехьарча хана кIезиг-дукха лаьгIъеннай из процесс, хIаьта цхьана хьалъяьча эзар фирмах хIанз болх беш цхьа бIаь гаргта мара яц. — йоах арахьарча бувзамашта «ДММ» правлене председатела помощник волча экономически Iилмай кандидата Кожемяка Валере. — Цу хьалашка къаьстта гIойленагIа хларца белгалдоал СССР-ан Малхбузен Европе ФРГ-егарен Финляндегареи дIайийкхача хIанз йоккхалга гIиллача кхоалагIа экономически партнер йолча Италеиен юкъера бувзамаш.

(АПН).

СОВГIАТ

ВIалла дагадацар Саьмуiашка вахача а уьхазарча консервни завода хаьхо волаш болх беча а Харсанов Насрудина ше «Волга — ГАЗ-24-10» яха автомашин лотереях кхаж бена йоаккхаргьа, аьнна. Дерригa дIадоладелар цо ялх бутт хьалха СССР ДОСААФ-а лотерейни билет эцарца.

Кхаж бенабий Харсанов хьежар 23 февралe — Советски Эскареи тIема-Форда Флотен цIей долча дийнахьа. Билет «меттахьа кхеташ» хиннадар. Цу тайпара хIама-м Насрудина вахаре цкъа мара нийсденнадац. Цудухьа кхетаде хала дац, мел дог айденна вар из кхаж беналга хайча.

— Лотерейни билеташ нийдеш оамал йолаш вацар со, — йоах Насрудина. — Тешаш вацар цу «ловзарах». Пхезза-ялхазза тиражага а, тIаккха билетага а хьежар со. Юххера а тийшар. Мадарра аьлча, 23 февралe сайна дика совгIат дир аз.

ХIанзчул тIехьагIа лотерейни билеташ духхагIа нийде лаьрхIа ва Харсанов. Цу тайпара хьехар ду цо кхыча наха а.

В. КУРБАНОВ.

Редактора зам. М. М. ХАМХОЕВ.

ТЕЛЕВИДЕНИ

12 АПРЕЛЬ.

ЕРА

6.30 — 120 минот.
8.30 — Документальни фильм.
8.40 — Опера дукхаезачара телелуб.
9.50 — Мультфильм. 2-ria дакъа.
10.25 — Сага институт.
11.25 — Берий сахьат (англиийски метта урокаца).
12.25 — Коллаж.
12.30 — Ха. ТСН.
15.30 — ТСН.
15.45 — Коталон 45 шу дуьаш. Документальни фильм.
16.40 — Ашхабадера берий филармони скрипачай ансамбла концерт.
17.10 — Саг. Лаьтта. Вселенни.
18.10 — Мультфильмаш.
18.30 — Ха. ТСН.
19.00 — «...16 шу даланзен бокхгIеи».
19.40 — «Плач волчицы» яха художественни фильм. 1-ра серн. (Премьера).
21.00 — Ха. ТСН.
21.30 — Актуальни интервью.
21.40 — «Плач волчицы» яха художественни фильм. 2-ria серн.
23.50 — ТСН.
00.05 — ВЛКСМ XXI съезда дневник.

II ПРОГРАММА

8.00 — Iуйриймара гимнастика.
8.15 — Iилма - довзийтара фильм.
8.35, 9.35 — Общи биологи. 11 класс.
9.05 — Испанскн мотт. Iомабу 1-ра шу.
10.05 — Испанскн мотт. Iомабу 2-ria шу.
10.35, 11.40 — Музыка. 2-ria класс. Симфоническн оркестра инструменташ. 1-ра передача.
10.55 — Iилма вестник.
128.00 — Документальни фильм.
12.40 — Ритмическн гимнастика.
13.10 — «Первые радости» яхача телефильма юхагойтара сеанс. 2-ria дакъа «Необыкновенное лето» 6-ria серн.
14.30 — Бадминтон. Европа чемпионат.
16.35 — Документальни фильм.
17.20 — НГIАССР Гостелерадио инструментальни ансамблем солистни концерт.
17.50 — Киножурнал.
18.00 — Юртбоахам хьеха университет (гIалгIай меттала).
18.15 — Музыкальни пауза.
18.20 — Информационно-публицистическн програма.
19.00 — «Арена». Спортивни программа.
20.00 — Бийса даькъала хийла шум, бераш!
20.15 — Информационни программа.
21.00 — «Преображение Преображенки».
21.30 — «Весеннее равноденствие» яха «Комсомольская жизнь» яхача журнала 70 шу дизарга хеташ, цIай долчара яь репортаж.
23.00 — Бадминтон. Европа чемпионат.

13 АПРЕЛЬ.

ПIАЬРАСКА

I ПРОГРАММА

6.30 — 120 минот.
8.35 — «...16 шу даланзен бокхгIеи».
9.15 — Мультфильм.
9.35 — «Плач волчицы» яха художественни фильм. 1-рен 2-гIен сереш.
12.00 — «Вай лаха долх» яха («Мишта салоI вай» яхача циклера) передача.
12.30 — Ха. ТСН.
15.30 — ТСН.
15.45 — «Если вам за...».
16.30 — «Магия черная и белая» яха берашта дола фильм.
17.45 — Компьютерцара диалог.
18.30 — Ха. ТСН.
19.00 — «Iаьдал — Советашка». Моттигерча органий Iаьдали лаьттах дола Законн.
19.30 — Л. Бондаренкос дIалохх (баян).
19.40 — В. И. Ленина вай 120 шу дуьаш «Штрихи к портрету В. И. Ленина кабинете цIи ахи сахьат» яха 2-ria фильм.
21.00 — Ха. ТСН.
21.30 — Коллаж.
21.35 — Актуальни интервью.
21.45 — Из хиннад... хиннад...
22.10 — Взгляд.
23.55 — ТСН.
00.10 — ВЛКСМ XXI съезда дневник.

II ПРОГРАММА

8.00 — Iуйриймара гимнастика.
8.15 — Документальни фильм.
8.35, 9.35 — Литература. 5-ria класс.
9.05 — Английски мотт. Iомабу 1-ра шу.
10.05 — Английски мотт. Iомабу 2-гIа шу.
10.35, 11.45 — Литература. 6-гIа класс.
11.05 — Iилма - довзийтара фильм.
12.05 — Л.-В. Бетховена оркестрацара скрипка дола концерт.
12.50 — «И снилась мне большая зала». А. Н. Островский цIен-музеях.
13.35 — «Первые радости» яхача телефильма юхагойтара сеанс. 2-ria дакъа. «Необыкновенное лето». 7-ria серн.
15.00 — Бадминтон. Европа чемпионат.
16.45 — «Виктор Астафьев— нет мне ответа» яха документальни фильм.
17.50 — Фильм-концерт.
18.20 — Информационно-публицистическн программа.
19.00 — Футбол. СССР чемпионат. «Днепр» — «Динамо» (Киев). 1-ра тайм.
19.50 — А. Бардина ловз (гитара).
20.00 — Бийса даькъала хила шум, бераш!
20.15 — Информационни программа.
21.00 — Футбол. СССР чемпионат. «Днепр» — «Динамо» (Киев). 2-ria тайм.
21.50 — Спорт массарна а.
22.05 — «Вий» яхача И. В. Гоголя произведени экранизаци (1967 ш.). (Духьхашха).
23.20 — Бадминтон. Европа чемпионат.

РАДИО

12 АПРЕЛЬ. ЕРА

7.30 ДоагIаш дола къамаьл.
7.40 Объявленеш.
7.55 — 8.00 Музыка. Хаоттам.
8.15 Передачай программа.
8.20 Республикански газетий обзор.
8.30 — 9.00 Иялеш, мукъамаш, халхараш (гIалгIай меттала).
11.15 Халкъа этиках йола беседаш.
11.30 Къахьегама ресурсаш. Мишта пайда эц царех? (нохчий меттала).
11.45 — 12.00 Болхлочоа хетар.
17.15 Передачай программа. Хаоттам.
17.16 Къамаьл ду моттигерча радмос. Веденски районера передача (нохчий меттала).
17.31 —«Шоана юрта боахама къахьегамхой». Музыкальни программа (гIалгIай меттала).
18.00 Керда хоамаш.
18.10 Керда хоамаш (нохчий меттала).
18.20 Керда хоамаш (гIалгIай меттала).
18.30 — 19.00 Халкъа мукъамаш (нохчий меттала).

13 АПРЕЛЬ. ПIАЬРАСКА

7.30 «Юртара Iуйреналш».
7.45 Объявленеш.
7.55 — 8.00 Музыка. Хаоттам.
8.15 Передачай программа.
8.20 Республикански газетий обзор.
8.30 «Юртара вахар» (нохчий меттала).
8.45 — 9.00 Динал — предприяте чухьежа низга (гIалгIай меттала).
11.15 — 12.00 Тхацига хьоашала енай «Шовданан аз» яха фольклорни ансамбль (нохчий меттала).
17.15 Передачай программа. Хаоттам.
17.16 Партс XXVIII съезда йолча КПСС ЦК платформа проект ювцаш (гIалгIай меттала).
17.31 «ЦIе сийгаш» (гIалгIай меттала).
17.46 Публицист хьеж перестройкага (гIалгIай меттала).
18.00 Керда хоамаш.
18.10 Керда хоамаш (нохчий меттала).
18.20 Керда хоамаш (гIалгIай меттала).
18.30 Реклама.
18.40 — 19.00 «Шерашн нахн» (нохчий меттала).

ТХА АДРЕС: 364907. г. Грозный, Маяковске ул., 92. Телефонаш: редактора — 22-45-57; редактора заместителя — 22-85-07; бехтохкама секретаря — 22-84-68; отделий: партийни вахара — 22-53-12. промышленностн транспортен — 22-75-81, 22-65-01; юрта боахама — 22-47-84, 22-90-66; культура — 22-64-75, 22-75-78; письмой — 22-85-64; машинописни бюро—22-89-51; корректорски — 22-89-88.

НАШ АДРЕС: 364907, г. Грозный, ул. Маяковского, 92. Телефоны: редактора — 22-45-57; заместителя редактора — 22-85-07; ответственного секретаря — 22-84-68; отделов: партийной жизни — 22-53-12, 22-54-04; промышленности и транспорта —22-75-81; 22-65-01; сельского хозяйства — 22-90-66; 22-47-84; культуры — 22-64-75; 22-75-78; писем — 22-85-64; машинописное бюро — 22-89-51; корректорская — 22 89-88.

Газет арадувл шинареи. ереи, шоаттеи деношка

СФ05073. «Грозненский рабочий» издательства типографи, Маяковске, 92. Типография издательства «Грозненский рабочий», ул. Маяковского, 92. Заказ № 1348.